



REPUBLICA MOLDOVA  
PRIMĂRIA MUNICIPIULUI CHIȘINĂU  
PRETURA SECTORULUI RÎȘCANI

2068, Chișinău, str. Kiev, nr. 3, tel. 44-10-98

**RAPORTUL**  
**de activitate a Preturii sectorului Rîșcani pe anul 2012**

S u m a r :

<b>I. Componenta și structura subdiviziunii</b>	pag. 2
1.1. Sectorul Rîșcani	pag. 2
1.2. Componenta Preturii sectorului Rîșcani	pag. 4
1.3. Organigrama Preturii sectorului Rîșcani	pag. 5
<b>II. Obiectivul de activitate</b>	pag. 6
<b>III. Sinteza activității pe anul 2012:</b>	pag. 7
3.1. Direcția administrare fiscală sectorul Rîșcani	pag. 7
3.2. Secția ordine publică a Comisariatului de poliție	pag. 9
3.3. Secția protecție civilă	pag. 11
3.4. Direcția educație, tineret și sport	pag. 13
3.5. Direcția pentru protecția drepturilor copilului	pag. 18
3.6. Asociația Medicală Teritorială	pag. 23
3.7. Direcția asistență socială	pag. 32
3.8. Oficiul de stare civilă	pag. 39
3.9. Secția pentru ocuparea forței de muncă	pag. 40
3.10. Secția audiență și secretariat	pag. 43
3.11. Secția administrație publică locală	pag. 44
3.12. Consultantul juridic	pag. 52
3.13. Serviciul contabil	pag. 53
3.14. Secția social-economică	pag. 54
3.15. Secția locativ - comunală	pag. 57
3.16. Serviciul arhitectură și construcții	pag. 60
3.17. Secția cultură, tineret și sport	pag. 61
<b>IV. Obiective pentru anul 2013</b>	pag. 64
<b>V. Solicitări, propuneri</b>	pag. 65

## I. Componenta și structura subdiviziunii

**1.1. Sectorul Rîșcani** este o unitate administrativă, economică și culturală a municipiului Chișinău, situată în partea de Nord – Est a capitalei pe o suprafață de 52,93 km<sup>2</sup>.

**În componența sectorului Rîșcani** intră câteva unități administrativ – teritoriale autonome: orașul Cricova; comuna Stăuceni; comuna Ciorescu cu satele: Ciorescu, Făurești și Goian; comuna Grătiești cu satele: Grătiești și Hulboaca.

**Populația** sectorului, la 01.01.2013, constituie – 162493 mii de persoane, din ea:

- urbană 133160 mii
- suburbană 29333 mii oameni, inclusiv:
- orașul Cricova – 8122 mii pers.
- comuna Ciorescu – 6870 mii pers.
- comuna Grătiești – 7498 mii pers.
- comuna Stăuceni – 6843 mii pers.

**Densitatea populației:**

- urbană – 3,6 mii pers./km<sup>2</sup>
- suburbană – 1,9 mii pers./km<sup>2</sup>

**Fondul locativ:**

- blocuri locative în sector – 1255, din care:
- ÎMGFL – 944 blocuri locative, în total 32250 apartamente
- CCL – 136 blocuri locative, în total 11995 apartamente
- APLP – 57 blocuri locative, în total 3094 apartamente
- Departamentale – 16, în total 807 apartamente
- ACC – 58 blocuri locative, în total 3250 apartamente
- Cămine studențești – 44 blocuri

**Instituții de învățământ:**

În sectorul Rîșcani activează următoarele *instituții de învățământ preuniversitar* :

**- 5 instituții preuniversitare în subordinea Direcției generale educație, tineret și sport municipiul Chișinău:**

*/ în raza orașului/* Liceele Teoretice „Ion Creangă”, „Mihail Kogălniceanu”, „Matei Basarab”, „Miguel de Cervantes” și Liceul Tehnologic „Beniamin Zeev Herțli”.

**- 28 instituții preuniversitare în subordinea Direcției educație, tineret și sport sectorul Rîșcani:**

*/ în raza orașului/* Liceele Teoretice „Kiril și Metodiu”, „Nicolae Milescu M.Spătaru”, „Ștefan cel Mare”, „Alec Russo”, „George Călinescu”, „Alexandru Ioan Cuza”, „Mihail Sadoveanu”, „George Meniuc”, „Academia Copiilor”, „Vasil Levski”, „Mihail Lomonosov”, „Lucian Blaga”, „Natalia Gheorghiu”, „Waldoef”, gimnaziile: nr.8, nr.33, gimnaziul teatral „I.L.Caragiale”, școala-grădiniță nr.199, școala auxiliară internat nr.6, Complexul-pilot de pedagogie curativă „Orfeu”.

*În suburbiile/ Liceele Teoretice „Alexei Mateevici” (or.Cricova), „Dragoș Vodă” (com.Stăuceni), „Grătiești” (com.Grătiești), „N.Bălcescu” (com.Ciorescu), gimnaziile nr.45 (com.Ciorescu), nr.77 (or.Cricova), nr.93 (s.Hulboaca), școala-grădiniță „Ilie Fulga” (com.Stăuceni), care sînt finanțate de primăriile unităților administrativ – teritoriale autonome din componența sectorului Rîșcani (Grătiești, Ciorescu, Cricova, Stăuceni).*

**- 3 instituții preuniversitare private**

*/ în raza orașului/ Liceul de Limbi Moderne și Tehnologii Informaționale „Socrate”; Liceul de Limbi Moderne și Management; Liceul „Svetoci”.*

**În sectorul Rîșcani activează 36 instituții de învățămînt preșcolar:**

*/ în raza orașului/ creșele-grădinițe nr.5, nr.25, nr.33, nr.37, nr.38, nr.41, nr.47nr.51, nr.56, nr.57, nr.64, nr.66, nr.68, nr.81, nr.88, nr.100, nr.105, nr.108, nr.118, nr.127, nr.129, nr.136, nr.146, nr.150, nr.159, nr.160, nr.196; grădinițele nr.74, nr.76, nr.80; școala-grădiniță nr.199.*

*În suburbiile/ creșele-grădinițe nr.2 (com.Hulboaca), nr.1 (com.Grătiești), nr.220 (com.Ciorescu), „Sălcioara” (com.Stăuceni); școala-grădiniță „Ilie Fulga” (com.Stăuceni).*

**În raza sectorului Rîșcani își desfășoară activitatea 10 instituții de învățămînt superior și mediu de specialitate:**

- *Universitatea Agrară de Stat din Moldova (str. Mircești,44)*
- *Academia de Studii Economice din Moldova (str. Bănulescu Bodoni, 61)*
- *Universitatea de Educație Fizică și Sport (str. A.Doga, 24/1)*
- *Universitatea Slavonă (str. Florilor, 28/1)*
- *Academia de Poliție „Ștefan cel Mare” (str. Doina, 102)*
- *Colegiul Tehnologic (str.Bogdan Voievod, 8/1)*
- *Colegiul Financiar-Bancar „A.Diordița” din Chișinău (str. M.Costin, 25/2)*
- *Colegiul Pedagogic „Alexei Mateevici” (str. Pușkin, 54)*
- *Colegiul Național de Viticultură și Vinificație (comuna Stăuceni)*
- *Centrul Național „Studium Moldova” (bd. Moscova, 4/2).*

**În sectorul Rîșcani activează 11 Centre comunitare pentru copii și tineri în subordinea Direcției pentru protecția drepturilor copilului sectorul Rîșcani:**

*/ în raza orașului/ „Zorii”, „Florica”, „Andrieș”, „Speranța”, „Steaua”, „Cosmos”, „Victoria”, „Atlant”, „Spartanii”, „Atlet”, „Aurora”, „Victoria”.*

**5 instituții extrașcolare:**

*/ în raza orașului/ Centrul orașănesc de creație tehnică a copiilor; Centrul de activitate extrașcolară „Curcubeul”; Centrul de creație tehnică a copiilor; Stația orașănească a tinerilor turiști*

*În suburbiile/ Centrul tinerilor naturaliști (com.Ciorescu).*

**7 școli sportive:**

*/ în raza orașului/ Școala sportivă specializată de atletism nr.3; Școala sportivă specializată pentru copii și juniori rezerve olimpice nr.4 polo pe apă; Școala de hipism și pentatlon modern; Școala sportivă specializată de fotbal; Școala sportivă nr.13; Școala sportivă specializată de judo; Școala sportivă specializată de lupte greco-romane, sambo, karate, taekwon-do.*

**Instituții Medico-Sanitare Publice** ce activează în sectorul Rîșcani:

- *Asociația Medicală Teritorială sectorul Rîșcani* cu următoarelor subdiviziuni: 1. *Centrul Consultativ Diagnostic (str.A.Russo,11)*  
2. *Centrul Medicilor de Familie nr.10 (str.Socoleni,19)*  
3. *Centrul Medicilor de Familie nr. 11 (str.P.Rareș,32)*  
4. *Centrul Medicilor de Familie nr. 12 (str.M.Costin,17/1)*
- *Centrul Republican Experimental Protezare, Ortopedie și Reabilitare „CREPOR” (str.Romană,1)*
- *Centrul de Sănătate Publică Chișinău (str.A.Hâjdeu,49)*
- *Spitalul Clinic Municipal „Sfântul Arhanghel Mihail”(str.Sf. Arhanghel Mihail,38)*
- *Spitalul Clinic Municipal „Sfînta Treime”(str.A.Russo,11)*
- *Spitalul Clinic al Ministerului Sănătății (str.Pușkin,51)*
- *Maternitatea Municipală nr.2 (bd.Grigore Vieru,12)*
- *Centrul Sănătății Familiei „Galaxia”(str.Alexandru cel Bun,54)*
- *Spitalul privat internațional „Medparc” (str.A.Doga,24).*

## **1.2. Componenta Preturii sectorului Rîșcani**

Pretura sectorului Rîșcani este o instituție publică, care reprezintă aparatul de lucru al pretorului.

Organigrama, statele de funcții ale preturii, precum și regulamentul preturii se aprobă de către Consiliul municipal Chișinău, la propunerea primarului general al municipiului Chișinău.

În conformitate cu prevederile Legii nr.155 din 21.07.2011 pentru aprobarea Clasificatorului unic al funcționarilor publici, pct.1 și anexa nr.6 din dispoziția Primarului general al municipiului Chișinău nr.533-dc din 06.12.2012 „Cu privire la aprobarea schemelor de încadrare a personalului din Aparatul Primăriei municipiului Chișinău, preturile de sector, direcțiile generale și direcții, începînd cu 01 aprilie 2012”, *componenta Preturii sectorului Rîșcani, la situația din 01.01.2013, este următoarea:*

**Pretor** – Mihail Cîrlig

*Este reprezentantul primarului general al municipiului Chișinău în sectorul Rîșcani.*

*Pretorul sectorului Rîșcani, ca autoritate executivă a administrației publice locale, este persoană oficială cu funcții de administrator în teritoriu. Conduce activitatea generală a preturii, a direcțiilor, secțiilor și serviciilor publice din subordinea acesteea, exercită atribuțiile ce îi revin preturii în calitate de persoană juridică. Reprezintă sectorul în justiție, precum și în relațiile cu persoanele fizice și juridice.*

**Vicepretor** – Vasile Meriacre

*Este responsabil de dezvoltarea și funcționarea sistemului edilitar-gospodăresc al sectorului, organizarea lucrărilor de reparație curentă și capitală a spațiului locativ și rețelelor ingineresti interioare, evidența și exploatarea fondului locativ, salubritatea și amenajarea teritoriului sectorului, exploatarea spațiilor verzi și*

evacuarea deșeurilor, exercitându-și atribuțiile în limita competențelor acordate preturilor de sector.

**Vicepretor** – Valentin Ghincul

Este responsabil de dezvoltarea sferei social-economice a sectorului, prestarea serviciilor de comerț și alimentație publică, de activitatea piețelor din sector, de protecția socială a populației, exercitându-și atribuțiile în limita împuternicirilor acordate preturilor de sector.

**Secretar** – Adrian Talmaci

Este responsabil de lucrările de secretariat din cadrul Preturii, în conformitate cu prevederile legislației în vigoare;

Avizează proiectele de dispoziții ale Pretorului sectorului și asigură conformitatea acestora cu prevederile legale. Asigură integritatea, păstrarea, utilizarea legală și conformă a sigiliului Preturii cu Stema de Stat.

**5 secții:**

Secția administrație publică locală; Secția audiență și secretariat; Secția locativ-comunală; Secția social-economică; Secția cultură, tineret și sport.

**4 servicii:**

Serviciul arhitectură și construcții; Serviciul juridic; Serviciul contabil; Serviciul resurse umane.

**În total**, 37 unități, din care: 11 unități funcții publice de conducere, 20 unități funcții publice de execuție, 6 unități personal care efectuează deservirea tehnică și asigură funcționarea autorităților administrației publice locale.

**1.3. Organigrama Preturii sectorului Rîșcani, la situația din 01.01.2012:**

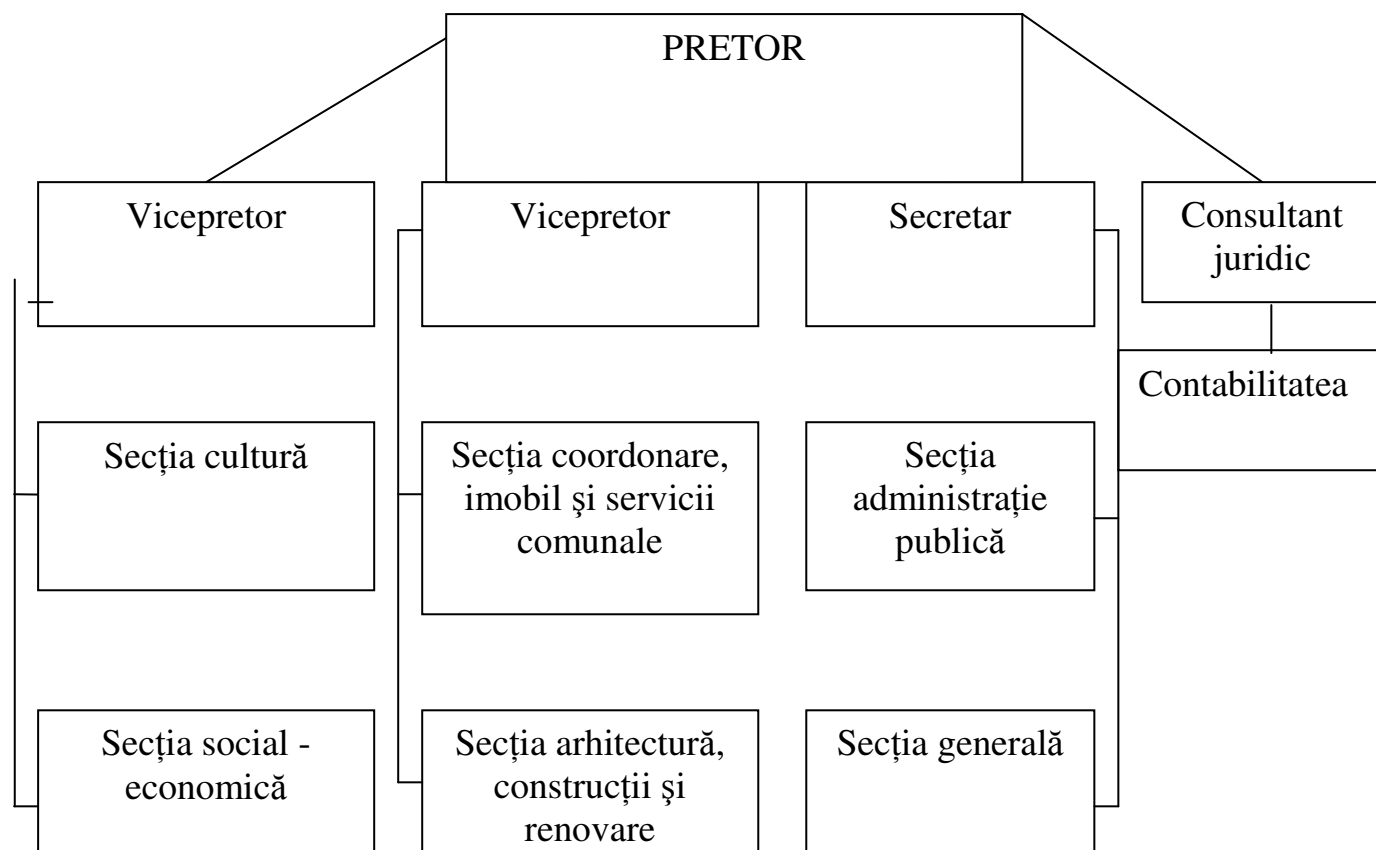

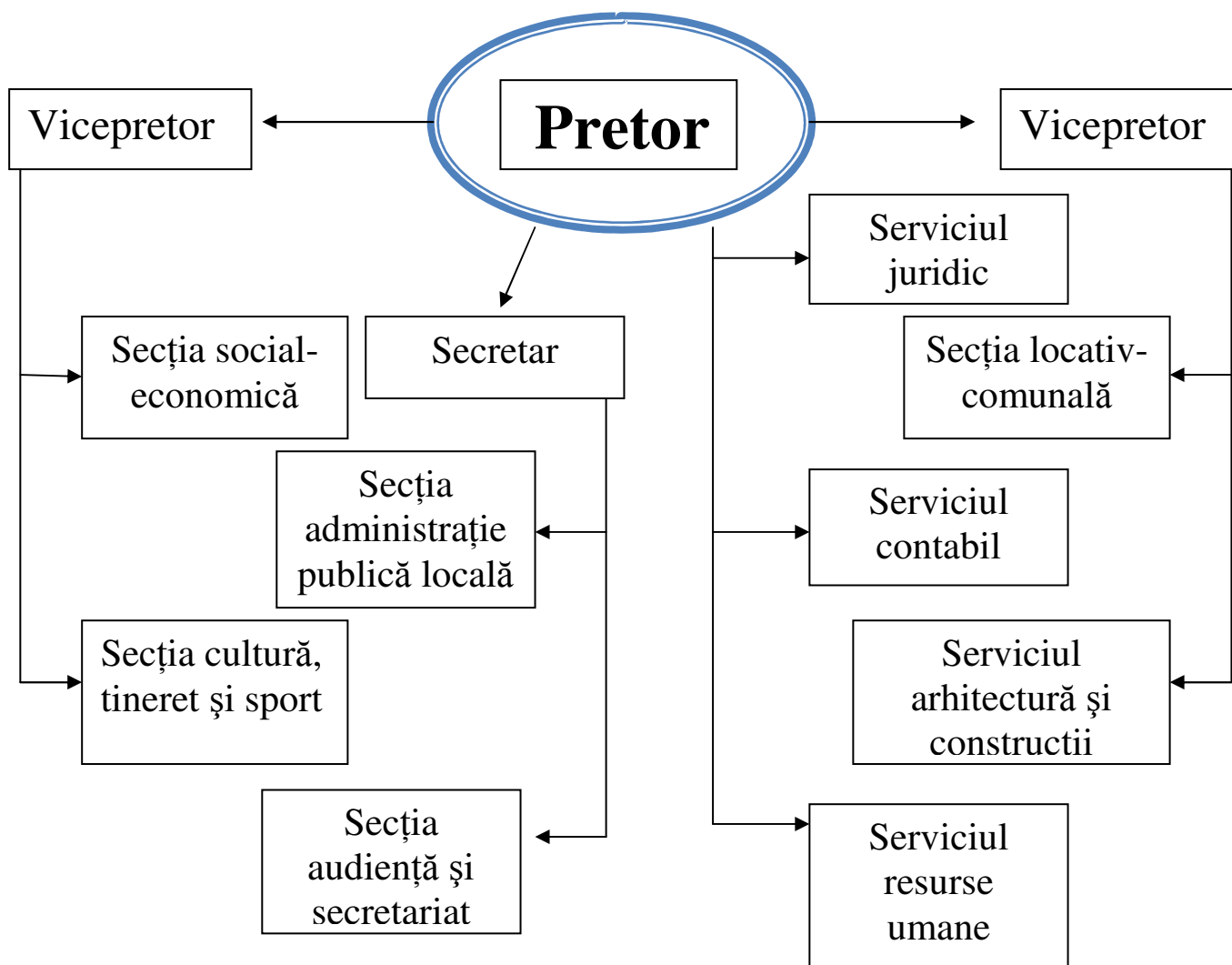

## **II. Obiectivul de activitate**

Pretura sectorului Rîșcani a activat pe parcursul anului 2012 în baza prevederilor Constituției Republicii Moldova, Legii privind administrația publică locală, Legii privind statutul municipiului Chișinău, Legii cu privire la funcția publică și statutul funcționarului public, deciziilor Consiliului Municipal Chișinău, dispozițiilor Primarului General al municipiului Chișinău, Regulamentului de organizare și funcționare a preturilor de sector și altor acte normative.

Activitatea cotidiană a Preturii sectorului Rîșcani a fost îndreptată spre realizarea legilor Republicii Moldova, decretelor Președintelui Republicii Moldova, hotărârilor Guvernului Republicii Moldova, deciziilor Consiliului Municipal Chișinău, dispozițiilor Primarului General al municipiului Chișinău și dispozițiilor Pretorului sectorului Rîșcani.

*În conformitate cu pct.11 lit.1) din Regulamentul de organizare și funcționare a preturilor de sector, aprobat prin Decizia Consiliului Municipal Chișinău nr.22/65 din 05.05.2005, Pretorul sectorului Rîșcani prezintă raportul anual despre starea de lucruri și activitatea administrativă, economică și socială din sector.*

### III. Sinteza activității pe anul 2012

#### 3.1. Direcția administrare fiscală sectorul Rîșcani

În conformitate cu cap.IV lit.e) din Regulamentul de organizare și funcționare a preturilor de sector, aprobat prin Decizia Consiliului Municipal Chișinău nr.22/65 din 05.05.2005, Pretura coordonează, sub conducerea pretorului, perceperea impozitelor, taxelor și altor plăți, contribuie la exercitarea controlului privind încasarea acestora la bugetul municipal consolidat.

#### **Executarea părții de venituri la Bugetul Public Național**

Pe perioada de raport, Bugetul Public Național a fost îndeplinit la nivel de **102 %**, fiind acumulate impozite, taxe și alte plăți în sumă de **1286,4 mln. lei**, inclusiv:

- la BS executarea planului a constituit **384,2 mln.lei** sau **104 %**;
- la BUAT executarea planului a constituit **286,3 mln.lei** sau **100 %**;
- la BASS s-au încasat plăți în sumă de **491,5 mln.lei**, planul fiind executat la **103 %**;
- la FAOAM executarea planului a constituit **128,4 mln.lei** sau **102 %**.

Comparativ cu aceeași perioadă a anului 2011, sumele acumulate s-au majorat cu **24 %** sau cu **245,2 mln.lei**, inclusiv:

- la Bugetul de Stat atestăm o majorare cu **31 %** sau cu **90,3 mln.lei**
- la Bugetul Unităților Administrativ-Teritoriale acumulările s-au majorat cu **40 %** sau cu **80 mln.lei**.

#### **Combaterea evaziunilor fiscale**

Un rol important în procesul de asigurare a colectării depline a veniturilor bugetare este educarea contribuabililor în spiritul achitării benevole a obligației fiscale. În acest context, Direcția administrare fiscală sectorul Rîșcani a desfășurat următoarele activități:

- a organizat 25 seminare cu contribuabilii;
- a oferit 6811 consultații privind obligația fiscală;
- a informat contribuabilii cu privire la termenii de achitare a impozitului funciar și pentru bunurile imobiliare în anul 2012;
- a popularizat informația despre posibilitatea de a beneficia de reduceri 15 % la impozitul funciar și bunurile imobiliare în anul 2012, în cazul achitării sumei integrale pînă la 30 iunie 2012, la postul de televiziune TV7 – 4 avize, la posturile de radio – 17 avize, în presa periodică – 4 avize;

#### **Administrarea prezentării calculelor agenților economici pentru impozitele și taxele achitate în bugetul local**

Ca urmare a verificării listei contribuabililor care nu au prezentat dările de seamă privind impozitele și taxele achitate în bugetul local, au fost întreprinse următoarele măsuri:

- remiterea a 1934 de citații;
- întocmirea a 21 procese-verbale contravenționale;
- suspendarea operațiunilor la conturile bancare la 870 contribuabili;
- întocmirea a 634 acte pentru prezentare tardivă a dărilor de seamă fiscale.

Ca rezultat al activităților date, a fost asigurat un nivel de prezentare a calculelor, în mediu de 99 %.

## ***Reducerea restanțelor la Bugetul Public Național***

Cu referire la lucrul de încasare a restanțelor, informăm că Direcția administrare fiscală sectorul Rîșcani a transmis materialele pentru executare silită a obligațiilor fiscale în sumă totală de **16978,2 mii lei**.

În scopul prevenirii restanțelor și întreprinderii operative a măsurilor de încasare a restanțelor curente, neadmiterii formării restanțelor neîncasabile, au fost utilizate atât resursele umane cât și noile pîrghii prevăzute, în acest context, de cadrul legal:

- lucrul de preîntîmpinare și verificare a obligațiilor fiscale la primirea dărilor

de seamă;

- activitatea Comisiei pentru lichidarea restanțelor de plată în bugetul de stat și bugetul asigurărilor sociale. Comisia s-a întrunit în 32 ședințe, în cadrul cărora au fost audiați 294 agenți economici. Acest lucru a dus la micșorarea restanțelor de plată cu **4175,6 mii lei**. Activitatea comisiei este un rezultat al conlucrării dintre Serviciul Fiscal, Casa Națională de Asigurări Sociale și Administrația Publică Locală.

Menționăm unele rezerve în activitatea DAF Rîșcani pe domeniile:

- aplicarea măsurilor de executare silită față de debitorii restanțierilor care, pe parcursul anului 2012, s-au limitat doar la suspendarea operațiunilor la conturile bancare sau înaintarea ordinelor de incasso;

- insuficiența conlucrării în vederea încasării restanțelor de la contribuabili-persoane fizice.

Informăm că, prin implimentarea celei de-a doua etapă a impozitării bunurilor imobiliare în *Sistemul Informațional Cadastru Fiscal*, s-a obținut **majorarea bazei impozabile**. Astfel la impozitul pe bunurile imobiliare pentru anul 2012 a fost calculată suma de **8108 mii lei**, pentru comparație, în anul 2011 suma calculată fiind de 4796 mii lei.

În comunele Stăuceni, Grătieșt, Ciorescu și or.Cricova au fost organizate 4 seminare pentru percepții fiscale cu privire la modul de calculare, încasare și virare la buget a impozitului funciar și impozitului pe bunurile imobiliare, evidența și acordarea scutirilor pentru perioadele anilor precedenți.

## ***Eliberarea patentelor de întreprinzător***

Pe parcursul anului 2012 au fost **eliberate 867 patente de întreprinzător** și au fost **prelungiți termenii de valabilitate pentru 2976 de patente**. A fost obținut un venit de **2525,5 mii lei**.

## ***Încasări în Bugetul Unităților Administrativ - Teritoriale***

Pe perioada de referință, au fost încasate mijloace financiare în Bugetul Unităților Administrativ - Teritoriale, după cum urmează:

- impozite din salariu în sumă totală de **151714 mii lei** sau cu 17554 mii lei mai mult, în comparație cu anul 2011 (care constituie 54% în veniturile BUAT);

- impozite pe venit, calculate din activitatea de antreprenariat, în mărime de **71920 mii lei** (care are o pondere de 25% din totalul plăților achitate în bugetul local);

- impozite pe bunurile imobiliare în sumă de **8563 mii lei** sau cu 3634 mii lei mai mult decât în anul 2011.



### **3.2. Secția ordine publică a Comisariatului de poliție sectorul Rîșcani**

*În conformitate cu cap.II pct.11 lit.o), lit.p) din Regulamentul de organizare și funcționare a preturilor de sector, aprobat prin Decizia Consiliului Municipal Chișinău nr.22/65 din 05.05.2005, Pretorul sectorului Rîșcani asigură ordinea publică din sector prin intermediul colaboratorilor de poliție, coordonează activitatea poliției municipale de sector în colaborare cu organele de stat și obștești pentru prevenirea delictelor, menținerea ordinii și securității publice.*

#### ***Analiza stării infracționale***

În anul 2012 s-a înregistrat o creștere cu 16,1 % a criminalității în general, numărul infracțiunilor înregistrate în anul 2012 fiind de **2937** (în anul 2011 – 2530), procentul descoperii constituie 50,4 %.

Pe perioada de raport, șefii de post și ofițerii operativi de sector:

- au descoperit **808** infracțiuni (în anul 2011 – 588), din care **588** s-au finisat
- au contribuit la descoperirea altor **509** infracțiuni
- au depistat și reținut **98** debitori de stat (în anul 2011- 54)
- au fost reținuți **2** neplătitori de pensie alimentară (în anul 2011 – 2)
- au fost identificate **5** persoane dispărute fără veste
- au fost reținuți **10** infractori anunțați în căutare de alte comisariate.

La capitolul combaterii traficului de ființe umane, menționăm că în anul 2012 s-a înregistrat **1** caz de proxenetism și **1** caz de scoatere ilegală a copiilor din țară.

#### ***Activitatea operativă de investigații***

În conformitate cu *Regulamentul privind activitatea operativă de investigații a organelor afacerilor interne, aprobat prin ordinul MAI nr.005 din 25.09.2001 și în baza ordinului MAI nr.273 din 28.07.2006 „Cu privire la atribuirea statutului de subiect al activității operative de investigație unor categorii de funcții”, indicației Consiliului Suprem de Securitate nr.169-s/CSS din 16.06.2006*, a fost atribuit statutul de subiect al OAI pentru efectivul serviciilor ordine publică.

Din numărul total de infracțiuni înregistrate în anul 2012 (2937): **824** au fost înregistrate pe date operative, **615** infracțiuni au fost descoperite, **74,6 %** au fost expediate la procuratură. Ofițerii operativi de sector, prin utilizarea informației și a datelor operative, au descoperit **231** infracțiuni și au contribuit la descoperirea a **264** cauze penale.

#### ***Prevenția individuală***

Întru executarea *planului de activitate al SOP și al CPs Rîșcani pentru anul 2012, indicației Departamentului Poliție al MAI nr.6/676 din 17.03.2012 privind desfășurarea activităților de prevenție generală și individuală în rândurile subiecților prevenției*, sectoarele și posturile de poliție au desfășurat acțiuni orientate spre reducerea numărului de încălcări a ordinii de drept de către aceste categorii de persoane.

În perioada de raport, *de către persoanele anterior condamnate* au fost comise **53** infracțiuni (în anul 2011 – 54 infracțiuni), la comiterea cărora au participat 53 persoane (în anul 2011 – 54 persoane).

*De către persoanele care anterior au comis infracțiuni*, în anul 2012 au fost săvârșite **5 jafuri** (ceea ce constituie o descreștere cu 28,6%, în comparație cu anul 2011), **22 furturi** (ceea ce constituie o descreștere cu 4,3%, în comparație cu anul 2011), **1** caz de *huliganism*, **6** cazuri de *furturi din apartamente* (ceea ce constituie o

creștere cu 20%, în comparație cu anul 2011), **1** caz de escrocherie (ceea ce constituie o descreștere, în comparație cu anul 2011).

Șefii de post și ofițerii operativi de sector au înaintat către consilierii de probațiune **10** demersuri privind schimbarea măsurilor de reprimare, în conformitate cu alin.9), 10), 11) din art.90 și lit. a),b),c) din art.91 al Codului Penal.

La comiterea infracțiunilor în stare de ebrietate au participat **172** persoane, atestate la compartimentul mai puțin grave, majoritatea din ele fiind săvârșite în domeniul transportului.

În conformitate cu art.355 din Codul Contravențional au fost întocmite **427** *proces-verbale contravenționale*.

Pentru examinarea medicală la comisia de expertiză narcologică au fost prezentate **247** *persoane bolnave de alcoolism cronic*. La capitolul dat sectoarele și posturile de poliție întâmpină dificultăți: cadrul legal nu stabilește un mecanism clar de acțiuni a serviciilor poliției ordine publică în situațiile date; categoria de persoane respective, de obicei, nu dețin polițe de asigurare medicală obligatorie fapt ce duce la imposibilitatea de a beneficia de tratament.

O problemă actuală – *desfacerea și consumul ilicit de droguri*. Au fost înregistrate **132** infracțiuni de acest gen.

În scopul *combaterii narcomaniei și narcobusinessului*, în temeiul art.85 al Codului Contravențional al Republicii Moldova, au fost întocmite **383** proces-verbale contravenționale (în anul 2011 – 677 proces-verbale contravenționale). Pentru examinarea medicală la comisia de expertiză narcologică au fost prezentate **153** persoane. În vederea profilaxiei fenomenului vizat ofițerii operativi de sector au desfășurat: 143 întruniri în cadrul colectivelor de muncă, întreprinderilor, organizațiilor, blocurilor locative și 93 lecții în instituțiile de învățământ.

În scopul reducerii traficului ilicit de droguri, în conformitate cu *Hotărîrea Guvernului Republicii Moldova nr.1208 din 27.12.2010 „Privind aprobarea strategiei antidrog a MAI pe anii 2011-2018”*, ofițerii operativi de sector au descoperit **48** de crime de acest gen și au participat la descoperirea a **41** de infracțiuni legate de droguri.

La evidența Comisariatului de poliție sectorul Rîșcani, ca subiecți ai prevenției din *categoria scandalagii familiari*, se află **273** persoane (agresori familiari). Au fost întocmite **726** proces-verbale contravenționale în conformitate cu art.78 al CC, iar **175** persoane au fost documentate pentru provocarea durerilor fizice și vătămărilor ușoare în sfera relațiilor familiare. Au fost înregistrate **44** crime, din care **3** omoruri, **1** viol; **3** vătămări corporale grave și **41** de crime de violență în familie.

În contextul *prevenției individuale și generale* de către OOS au fost întocmite **9345** proces-verbale contravenționale (în anul 2011 – 3124). Drept rezultat, au fost amendate 8601 persoane (suma totală a amenzilor constituie 2814100 lei, din care s-au achitat benevol 713030 lei, procentul achitării fiind de 23,3%), au fost arestate 2 persoane.

### ***Prevenția generală***

Pe perioada de referință s-a atestat o creștere a furturilor cu 2%, au fost înregistrate **1364** *furturi*, din care s-au stabilit autorii pe 428 cazuri, ceea ce constituie 31,4%.

S-a micșorat numărul de *furturi a averii personale* cu 0,6 % (înregistrate **1205** furturi, din care s-au stabilit autorii pe 385 cazuri, adică 32%).

Din numărul total de *infracțiuni patrimoniale* - **1748**, au fost descoperite – **702** de infracțiuni, din care **428** de furturi.

În anul 2012 au fost înregistrate **197** de *furturi din apartamente*, ceea ce constituie o creștere cu 7,1%, din care pe 99 de cazuri au fost stabiliți infractorii.

Pe parcursul anului 2012 ofițerii operativi de sector au examinat **2699** *petiții*, din care în **246** de *petiții* au fost relatate *cazuri de violență în relațiile de familie*, ceea ce constituie 9,1% din numărul total de *petiții* examinate.

Au fost întocmite **726** procese-verbale în baza art.78 al CC (*vătămarea ușoară a integrității corporale*), din care **224** contravenții au fost documentate drept rezultat al conflictelor de familie, ceea ce constituie 24,1% din numărul total al proceselor-verbale.

### **Conlucrarea cu formațiunile obștești**

Pe teritoriul sectorului Rîșcani își desfășoară activitatea 1 detașament al gărzii populare, creat pe lângă primăria comunei Stăuceni, format din 25 de membri.

### **3.3. Secția protecție civilă**

*În conformitate cu cap.II pct.11 lit.g) din Regulamentul de organizare și funcționare a preturilor de sector, aprobat prin Decizia Consiliului Municipal Chișinău nr.22/65 din 05.05.2005, Pretorul sectorului Rîșcani, ca președinte al Comisiei pentru situații excepționale din sector, ia măsuri în comun cu organele centrale de specialitate și cu serviciile publice ale acestora din teritoriu, în vederea prevenirii și diminuării consecințelor calamităților naturale, catastrofelor, incendiilor, epidemiilor și epizodilor.*

Secția protecție civilă sectorul Rîșcani, pe perioada de raport, a activat în conformitate cu Planul de pregătire a protecției civile a sectorului Rîșcani pentru anul 2012, aprobat prin dispoziția pretorului sectorului Rîșcani, președinte al Comisiei pentru Situații Excepționale din sectorul Rîșcani.

#### **Asigurarea populației cu edificii de protecție**

Fondul de edificii de protecție din sectorul Rîșcani, ce poate asigura adăpostirea populației, este constituit din:

- 32 edificii de protecție de categoria II-V, cu capacitatea totală de 10676 persoane
- 25 adăposturi de protecție de categoria II-III, din care 15 se află în stare nesatisfăcătoare
- 10 adăposturi de categoria IV-V
- 9485 subsoluri, cu capacitatea totală de 143324 persoane;
- 16 mine de piatră cu suprafața totală de 9830,5 metri pătrați, din care 5 sînt parțial adaptate pentru adăpostirea a 20500 persoane.

Pe parcursul anului 2012 Secția protecție civilă a efectuat controale la toate edificiile de adăpost specificate mai sus. Au fost întocmite acte de control, cu indicarea deficiențelor acestora și stabiliți termenii de lichidare a neajunsurilor depistate.

#### **Măsurile de perfecționare a protecției radioactive și chimice**

În sectorul Rîșcani sînt amplasate 10 obiective de categoria IV cu pericol chimic: ÎC „Electromașina” SRL, SA „Piele”, CET nr.1, depozitul de clor a SA „Apă-Canal Chișinău”, Colegiul Național de Viticultură și Vinificație, Combinatul de vinuri Cricova, SA „Acorex Wine Holding” SA, SRL „Mic-Tan”, SP „Petricani” (conservată), SP „Balșevsc”.

La obiectivele respective este instalată sistemul local de înștiințare, este organizată paza permanentă și serviciul dispeceratului. În scopul asigurării protecției civile se efectuează, periodic, controale de către organele protecției civile și Departamentul de supraveghere tehnică.

Cu privire la măsurile de protecție radioactivă și chimică menționăm că sectorul este asigurat cu măști antigaz în număr total de 47560 bucăți (din rezervă) și 9630 bucăți din cadrul obiectivelor economiei naționale.

### ***Măsurile de perfecționare a protecției medicale a populației***

Forța principală de intervenție în cazuri excepționale o constituie 11 brigăzi de asistență medicală de urgență și 4 brigăzi medicale specializate. Sînt formate: 1 echipă sanitară teritorială, 11 echipe sanitare la obiectivele economice și 82 posturi sanitare. Formațiunile protecției civile din sector sînt asigurate cu surse medicale de protecție la 40 %.

### ***Formațiunile protecției civile la obiectivele economice din sector***

În sectorul Rîșcani sînt 496 formațiuni de protecție civilă cu un efectiv total de 3410 persoane, inclusiv 17 formațiuni teritoriale cu un efectiv de 323 persoane. Asigurarea efectivului formațiunilor respective cu echipamentul necesar: măști antigaz – 100 %, transport auto – 60 %, tehnică specială – 30 %.

### ***Asigurarea antiincendiară***

Măsurile antiincendiară în sector sînt efectuate de către serviciul antiincendiar, format în baza Detașamentului salvatori și pompieri sectorul Rîșcani, care dispune de 4 unități auto de intervenție.

La toate obiectivele cu pericol incendiar sînt formate grupe (subgrupe) de stingere a incendiilor, în total 84, cu un efectiv de 356 persoane. Asigurarea formațiunilor antiincendiară cu echipamentul necesar constituie 35 %.

### ***Verificarea gradului de pregătire a formațiunilor protecției civile***

Pe perioada de raport au fost desfășurate 2 aplicații tactico-speciale la obiectivele:

- SA „Lusmecon”, cu grupa de mecanizare (13.09.2012)
- Universitatea Agrară de Stat din Moldova, cu echipa de salvare (24.10.2012)

S-au realizat și următoarele activități instructiv-metodice:

- aplicații la protecția civilă la 4 obiective;
- controale a stării protecției civile la 7 obiective ;
- 28 antrenamente cu formațiunile teritoriale;
- 11 antrenamente cu echipele de recepționare-transmitere a mijloacelor de protecție chimică individuală de la depozitele rezervei de mobilizare și punctele de distribuire a mijloacelor de protecție a sectorului.

### ***Controlul stării lacurilor și iazurilor din sector***

Secția protecție civilă a efectuat, lunar, controale a stării lacurilor și iazurilor din sector. Cu referire la care menționăm:

- la iazul Cricova, iazul de sus satul Goienii Noi, iazul de jos Goienii Noi, 2 iazuri (Pădurarului, fermei) din satul Hulboaca, iazul Grătiești, iazul Albișoara, iazul Alearga din Stăuceni, iazul Rîșcani –nivelul apei este normal ;
- la iazul Ceucari, iazul Lunca Gîștilor, iazul Grătiești nu se efectuează lucrări de reparație a digului, se depozitează sol în preajma digului.â

### ***Controlul stării sectoarelor cu alunecări de teren și eroziuni a solului***

În raza sectorului Rîșcani sînt următoarele sectoare cu alunecări de teren și eroziune a solului: nr.6 Mircești-Petricani, nr.35 str. Petricani, nr.36 CET nr.1 str. V-

Vodă, nr.39 Universitatea Agrară, nr.40 Universitatea Agrară, nr.41 Căminul Universității Agrare, nr.42 str.Mircești, nr.44 str. Florilor, nr.68 cariera CET nr.1 str. V-Vodă, orașul Cricova (3 unități), comuna Ciorescu (1 unitate ), sat. Grătiești (7 unități), sat. Hulboaca (3 unități). Pe parcursul anului 2012 starea acestora s-a menținut la un nivel stabil. Măsurile de stagnare a alunecărilor s-au efectuat la sectoarele nr.35 și nr.35a str.Petricani.

### ***Instruirea în domeniul protecției civile***

Pe perioada de raport a fost asigurată continuitatea instruirii responsabililor de protecția civilă din cadrul obiectivelor din sector. Au urmat cursuri de perfecționare , în total 42 persoane, din care: directori și directori-adjuncți ai instituțiilor preuniversitare, ingineri și persoane responsabile de protecția civilă din cadrul obiectivelor economice, comandanți ai echipelor sanitare.

### ***Situații excepționale înregistrate pe parcursul anului 2012***

24.02.2012 – avarie a sistemelor termice, str.Albișoara,24

10.04.2012 – depistarea unui proiectil de artilerie de calibrul 76 mm din timpul celui de-al doilea război mondial, com.Grătiești, str.Salcîmilor,11A

08.08.2012 – depistarea a 29 cartușe mitraliere antiaeriene ZU-32 cu calibrul 32 mm din timpul celui de-al doilea război mondial, str.Petrăriei,58

05.09.2012 – depistarea pe teritoriul unui șantier a unei muniții cu calibrul 60 mm din timpul celui de-al doilea război mondial, str.Calea Orheiului,111/8

04.10.2012 – depistarea pe teritoriul unui șantier a 8 muniții cu calibrul 60 mm din timpul celui de-al doilea război mondial, str. Calea Orheiului,111/8

09.10.2012 – depistarea unui proiectil de artilerie 57 mm în timpul efectuării lucrărilor de terasament, comuna Grătiești

15.06.2012 – un caz de înec în lacul parcului Rîșcani

04.08.2012 – un caz de înec în iazul din comuna Grătiești

09.12.2012 – un caz de înec în timpul deplasării pe gheață la iazul din parcul silvic „Valea Giștelor”.

### ***Concluzii privind starea protecției civile***

Având în vedere rezultatele antrenamentelor, aplicațiilor tactico-speciale, controalelor complexe efectuate la obiectivele economice, serviciilor, conchidem că protecția civilă a sectorului Rîșcani este apreciată ca fiind gata pentru acțiuni în situații excepționale.

## **3.4. Direcția educație, tineret și sport sectorul Rîșcani**

*În conformitate cu cap.II pct.11 lit.m), cap.IV lit.g) din Regulamentul de organizare și funcționare a preturilor de sector, aprobat prin Decizia Consiliului Municipal Chișinău nr.22/65 din 05.05.2005, Pretorul sectorului Rîșcani conduce și coordonează activitatea serviciilor publice descentralizate din sector, iar Pretura sectorului Rîșcani asigură și coordonează, sub conducerea pretorului, funcționarea instituțiilor de învățământ.*

### ***Activitatea instituțiilor preuniversitare***

Direcția educație, tineret și sport sectorul Rîșcani are în subordine 28 instituții preuniversitare:

*/ în raza orașului/ Liceele Teoretice „Kiril și Metodiu”, „Nicolae Milescu M.Spătaru”, „Ștefan cel Mare”, „Alec Russo”, „George Călinescu”, „Alexandru Ioan Cuza”, „Mihail Sadoveanu”, „George Meniuc”, „Academia Copiilor”, „Vasil Levski”, „Mihail*

Lomonosov”, „Lucian Blaga”, „Natalia Gheorghiu”, „Waldoef”, gimnaziile: nr.8, nr.33, gimnaziul teatral „I.L.Caragiale”, școala-grădiniță nr.199, școala auxiliară internat nr.6, Complexul-pilot de pedagogie curativă „Orfeu”.

/în suburbii/ Liceele Teoretice „Alexei Mateevici” (or.Cricova), „Dragoș Vodă” (com.Stăuceni), „Grătiești” (com.Grătiești), gimnaziile nr.45 (com.Ciorescu), nr.77 (or.Cricova), nr.93 (s.Hulboaca), școala-grădiniță „Ilie Fulga” (com.Stăuceni).

Din numărul total, 16 instituții preuniversitare sînt cu predarea obiectelor de studii în limba română, 10 instituții preuniversitare cu predarea obiectelor de studii în limba rusă, 2 instituții – liceul „Vasil Levski” cu predarea în clasele primare a disciplinelor de studii în limba bulgară, în clasele gimnaziale și liceale în limba rusă, gimnaziul nr.8 cu predarea în limba rusă se studiază aprofundat limba ucraineană.

#### **Reorganizări din data de 01.09.2011:**

- 1) în legătură cu reducerea numărului de elevi, și-a încetat activitatea gimnaziul nr.85;
- 2) la solicitarea consiliului comunal Grătiești, a fost redeschis gimnaziul nr.93 din satul Hulboaca.

#### **Școlarizarea copiilor cu vârste școlare**

În anul școlar 2012/2013 sarcina școlarizării copiilor de vîrstă școlară a fost îndeplinită 100%. În primul semestru al anului de studii 2012/2013 au fost școlarizați, în total 12833 elevi, după cum urmează: în clasele I-IV - 5137 elevi, în clasele V-IX – 5239 elevi, în clasele X-XII – 2457 elevi.

În scopul școlarizării tuturor minorilor cu vârste cuprinse între 7-16 ani, s-au realizat următoarele activități:

- *acordarea ajutoarelor materiale* copiilor din familiile socialmente vulnerabile din Fondul Municipal de Susținere Socială a Populației din municipiul Chișinău, a cîte 600 lei pentru 1636 elevi din instituțiile de învățămînt din sector, suma totală a ajutoarelor date constituie 981600 lei.

- *asigurarea, cu titlu gratuit, cu manuale* a elevilor din clasele primare (100 %)

și *scutirea parțială de plată pentru arenda manualelor* a elevilor din familiile social-vulnerabile (în total, au fost scutiți de plata respectivă 126 elevi, în suma totală de 6041,13 lei).

#### **Alimentația elevilor în cantinele școlare**

DETS sectorul Rîșcani organizează alimentația copiilor în cele 19 instituții de învățămînt preuniversitar și 2 școli de tip internat, aflate în subordinea sa, celelalte 7 instituții de învățămînt sînt finanțate de către primăriile unităților administrativ-teritoriale autonome din componența sectorului Rîșcani: Ciorescu, Cricova, Grătiești, Stăuceni.

Serviciile de alimentare în aceste instituții sînt prestate de către Î.S.A.P. „Cantina-Rîșcani” S.C. Pe perioada de raport, alimentația elevilor a fost organizată în baza ordinului Direcției generale educație, tineret și sport municipiul Chișinău nr.1510 din 04.09.2012, deciziei Consiliului municipal Chișinău nr.3/2 din 27.04.2012 „Cu privire la aprobarea bugetului municipal Chișinău pe anul 2012”, deciziei Consiliului municipal Chișinău nr.4/2 din 15.05.2012 „Cu privire la repartizarea soldului de mijloace bănești constituit în urma executării bugetului municipal Chișinău pe anul 2011”.

În cele 19 instituții preuniversitare, începînd cu data de 05.09.2012 până la data de 21.12.2012, alimentația elevilor a fost organizată după cum urmează:

- cu mici dejunuri (la preț a cîte 7,50 lei) s-au alimentat 3315 elevi ai claselor I-IV și 981 elevi ai claselor V-IX;
- cu mici dejunuri (la preț a cîte 7,50 lei) și cu prînzuri gratuite ( la preț a cîte 8,50 lei) au fost alimentați 531 elevi.
- cu mici dejunuri și prînzuri ( la preț a cîte 16,00 lei) au fost alimentați 42 elevi care au suportat TBC.

În cele 2 școlili de tip internat, din subordinea DETS sectorul Rîșcani, a fost asigurată alimentația elevilor, după cum urmează:

- în CPPC „Orfeu” s-au alimentat 55 elevi la preț a cîte 28,00 lei (cu sejur de zi) și 19 elevi la preț a cîte 34,00 lei (cu sejur de noapte)
- în școala auxiliară-internat nr.6 s-au alimentat 47 elevi la preț a cîte 28,00 lei (cu sejur de zi) și 40 elevi la preț a cîte 34,00 lei (cu sejur de noapte).

Pe parcursul lunilor septembrie – decembrie 2012 cheltuielile pentru alimentația elevilor au constituit, în total 3111,1 mii lei, din care pentru gimnazii – 196,0 mii lei, pentru licee – 2558,3 mii lei, pentru școlile de tip internat – 356,8 mii lei.

În perioada septembrie – decembrie 2012 au fost efectuate 36 controale în instituțiile preuniversitare la capitolul alimentației elevilor. Toate instituțiile se alimentează cu mici dejunuri și prînzuri conform normativelor stabilite, cîntarul de meniu corespunde cu cîntarul real, sînt luate probele, produsele alimentare sînt păstrate conform regulamentului.

#### **Organizarea odihnei de vară a copiilor**

În sezonul estival 2012 în cadrul instituțiilor preuniversitare din subordinea DETS sectorul Rîșcani au activat 4 tabere cu sejur de zi, conform tabelului ce urmează:

Nr. d/o	Denumirea instituției preuniversitare	Numărul de foi, în total	Numărul de foi cu titlu gratuit	Numărul de foi cu plată	Suma, lei
1.	Liceul <i>George Meniuc</i>	100	20	80	11680
2.	Liceul <i>Mihail Lomonosov</i>	80	16	64	9344
3.	Liceul <i>Ștefan cel Mare</i>	80	16	64	9344
4.	Gimnaziul <i>nr.33</i>	60	12	48	7008
	În total	320	64	256	37376

Costul deplin al unui bilet de odihnă în taberele cu sejur de zi fiind de 730,00 lei. Costul total al celor 320 foi a constituit 233600,00 lei.

Părinții au achitat 20 % din costul biletului de odihnă, ceea ce constituie 146,00 lei. Din numărul total de copii (320), 20 % au fost eliberați de plată pentru biletele de odihnă, adică 64 de copii, în sumă totală de 9344,00 lei. Astfel plata achitată de părinți pentru biletele de odihnă în taberele cu sejur de zi a constituit, în total 37376,00 lei.

În 2 tabere de odihnă pentru copii în afara orașului: „La popas” (s.Malovata-Nouă, r-nul Dubăsari) și „Zîmbetul” (or.Vadul lui Vodă) a fost organizată odihna pentru 1500 elevi, suma valorificată pentru biletele de odihnă constituie, în total 1934970 lei.

La tabăra de odihnă „La popas” s-au odihnit 1000 de elevi, cheltuielile efective fiind de 1289952,00 lei. La tabăra de odihnă „Zîmbetul” s-au odihnit 500 de elevi, cheltuielile efective constituind 645018,00 lei.

### **Activitatea instituțiilor preșcolare**

Pe parcursul anului 2012 în sectorul Rîșcani și-au desfășurat activitatea 36 instituții preșcolare cu un contingent de 8793 copii (pentru comparație, în anul 2011 cu un contingent de 7980 copii), din care 30 sînt la balanța DETS sectorul Rîșcani și 6 la balanța primăriilor unităților administrativ-teritoriale autonome din componența sectorului Rîșcani: Ciorescu, Cricova, Grătiești, Stăuceni:

*/ în raza orașului/* creșele-grădinițe nr.5, nr.25, nr.33, nr.37, nr.38, nr.41, nr.47nr.51, nr.56, nr.57, nr.64, nr.66, nr.68, nr.81, nr.88, nr.100, nr.105, nr.108, nr.118, nr.127, nr.129, nr.136, nr.146, nr.150, nr.159, nr.160, nr.196; grădinițele nr.74, nr.76, nr.80; școala-grădiniță nr.199.

*/în suburbiil/* creșele-grădinițe nr.2 (com.Hulboaca), nr.1 (com.Grătiești), nr.220 (com.Ciorescu), „Sălcioara” (com.Stăuceni); școala-grădiniță „Ilie Fulga” (com.Stăuceni).

Conform limbii de instruire , instituțiile preșcolare se clasifică în: 20 grădinițe cu instruirea în limba română, 9 cu instruirea în limba rusă și 7 grădinițe alolingve.

În vederea optimizării rețelei instituțiilor de învățămînt preșcolar și ca urmare a creșterii ofertei pentru înmatricularea copiilor de vîrstă fragedă la grădinițe, au fost redeschise 7 grupe de creșă în instituțiile preșcolare: nr.88 – 1 grupă, nr.127 – 1 grupă, școala-grădiniță „Ilie Fulga” – 5 grupe.

În scopul integrării sociale a copiilor cu dizabilități în sector funcționează:

- 2 instituții preșcolare pentru copii cu deficiențe intelectuale (grădinițele nr.74 și nr.76)
- 1 instituție de tip sanatorial pentru copiii afectați de tuberculoză (grădinița nr.80)
- cîte 2 grupe logopedice (în grădinițele nr.38, nr.88, nr.199)
- 2 grupe orto-logopedice (în grădinița nr.199).

Cu referire la pregătirea copiilor cu vîrste între 5-7 ani către școală menționăm:

- numărul total al copiilor cu vîrste cuprinse între 5-7 ani este de 3429, din ei frecventează grădinițele de copii 3378 copii, ceea ce constituie 98,7% (în anul 2011 – 98,5%). Au fost atinse indicele de 100 % la instituționalizarea copiilor în următoarele instituții preșcolare: nr.25, nr.41, nr.66, nr.5, nr.100, nr.105, nr.108, nr.129, nr.136, nr.160, nr.196, nr.199.

### **Alimentația copiilor în instituțiile preșcolare**

Cheltuielile pentru alimentația copiilor s-au calculat conform normelor în vigoare:

- în instituțiile preșcolare de tip general: 16,20 lei pentru un copil pe zi, din care 10,80 lei din mijloace bugetare și 5,40 lei din mijloace speciale;
- în instituțiile preșcolare de tip general cu regim de 12-24 ore: 18,95 lei pentru un copil pe zi, din care 12,65 lei din mijloace bugetare și 6,30 lei din mijloace speciale (grădinița nr.64);
- în instituțiile speciale și pentru copii cu dizabilități mintale și fizice, contaminați cu TBC, cu divers regim de activitate 24 ore: 30,00 lei din mijloace bugetare (grădinița nr. 80) și 28,00 lei din mijloace bugetare (grădinițele nr.74, nr.76 și CPPC „Orfeu”).

Cheltuielile reale pentru alimentația copiilor pentru o zi constituie, în mediu, 16,90 lei. Sînt scutiți de plata pentru alimentație, în total 296 copii, din care 100 % - 24 copii, 50 % - 272 copii.



Cheltuielile reale a alimentației copiilor cu program de lucru de 24 ore, din mijloacele bugetare, pe an sînt următoarele:

- grădinița nr.74 – 219,0 mii lei
- grădinița nr.76 – 167,4 mii lei
- grădinița nr.80 – 414,8 mii lei
- CPPC „Orfeu” – 192,9 mii lei.

În majoritatea instituțiilor preșcolare, la cererile părinților, Direcția generală educație, tineret și sport municipiul Chișinău, a permis DETS sectorul Rîșcani să organizeze alimentația suplimentară a copiilor (ordinul nr.221 din 31.01.2012).

Conform licitațiilor publice și concursurilor prin oferte de prețuri, organizate de către DETS sectorul Rîșcani, în scopul asigurării instituțiilor preșcolare cu produsele necesare, au fost încheiate contracte cu următorii furnizori de produse alimentare, care în anul 2012 au livrat produse alimentare în suma totală de 17651,6 mii lei, din care:

- SRL „Proinform” în sumă de 34,2 mii lei
- SA „Franzețuța” în sumă de 1055,9 mii lei
- SRL „Artprest-Grup” în sumă de 4240,0 mii lei
- SRL „Lisofcom” în sumă de 8971,9 mii lei
- SRL „Credoprim” în sumă de 2725,1 mii lei
- SRL „Delmix-Prim” în sumă de 83,9 mii lei
- SRL „Cordacom” în sumă de 540,6 mii lei.

Pe perioada de referință, colaboratorii secției alimentație a contabilității centralizate a DETS sectorul Rîșcani au efectuat 251 controale la blocurile alimentare și depozitele instituțiilor preșcolare, au efectuat inventarierea produselor alimentare, au ținut la control calitatea produselor livrate și a alimentației copiilor. În 47 cazuri s-a depistat surplus de produse, în sumă totală de 756 lei 54 bani (au fost luați la evidența contabilă), în 4 cazuri – deficit de produse alimentare în sumă totală de 549 lei 23 bani (au fost depuși la contul instituțiilor preșcolare). 6 instituții preșcolare au fost supuse controlului de către Secția revizie și control a DGETS municipiul Chișinău, abateri nu s-au depistat.

Cu referire la respectarea normelor naturale în alimentație, menționăm supraconsum la: ulei (108 %), crupe (105 %), dulciuri (106 %), cașcaval (102 %) și nerespectarea normelor naturale la: carne (-89 %), pește (-34%), lapte (-87%), ouă (-68 %), smîntînă (-89 %), brînză (-65 %).

#### ***Asigurarea bazei tehnico-materiale a instituțiilor de învățămînt***

În scopul organizării bunei activități a instituțiilor de învățămînt din subordine au fost executate următoarele lucrări:

- lichidarea situațiilor de avariere a sistemului electric, reparația utilajelor tehnologic și frigorific în sumă totală de 250 mii lei; a sistemelor de apeduct, canalizare, încălzire în sumă totală de 220 mii lei;
- verificarea metrologică a 35 contoare în sumă totală de 237 mii lei;
- verificarea fazei „o” în sumă totală de 95 mii lei;
- spălarea hidropneumatică a sistemelor de încălzire în sumă totală de 240 mii lei;
- lucrări de categorie generală în sumă totală de 1137 mii lei;
- reparația tehnicii sanitare în sumă de 402 mii lei;
- reparația acoperișurilor în sumă totală de 2124 mii lei;

Au fost procurate contoare electrice în sumă totală de 56 mii lei.

Pentru pregătirea instituțiilor de învățământ către noul an școlar 2012/2013 s-au alocat, din bugetul municipiului Chișinău, mijloace financiare în sumă totală de 3700,00 mii lei.

Au fost preconizate următoarele lucrări:

- reparația acoperișurilor în instituțiile: liceele „A.I.Cuza”, „Kiril și Metodiu”, „George Meniuc”, „Mihail Lomonosov”, „Ștefan cel Mare”, „George Călinescu”, „A.Russo”, „Academia Copiilor”, școala-grădiniță nr.199, grădinițele nr.127, nr.136, nr.15 și CPPC „Orfeu”.

- reparația generală în instituțiile: liceele „A.I.Cuza”, „G.Meniuc”, „Ștefan cel Mare”, grădinițele nr.88, nr.127, nr.150.

- reparația tehnicii sanitare și sistemelor de încălzire în instituțiile: liceele „N.Gheorghiu”, „A.Russo”, „L.Blaga”.

- reparația rețelelor electrice în instituțiile: liceul „M.Lomonosov”, grădinițele nr.57, nr.108.

Ca rezultat al concursurilor prin oferte de prețuri pentru lucrările de reparații capitale, s-a făcut o economie în sumă de 710 mii lei, mijloace financiare care au fost direcționate la efectuarea lucrărilor de reparație a liceelor „A.I.Cuza”, „M.Lomonosov”, „N.M.Spătaru”, „Ștefan cel Mare”, școala-grădiniță nr.199, instituțiilor preșcolare nr. 25, 66, 76, 81, 100, 150, 160.

În vederea pregătirii instituțiilor de învățământ din subordinea DETS sectorul Rîșcani, au fost procurate următoarele bunuri materiale:

-materiale de construcție în sumă totală de 486841,68 lei

-sticlă în sumă totală de 47844,57 lei

-linoleum în sumă totală de 1321139,24 lei

-lămpi electrice în sumă totală de 36335,56 lei

-medicamente în sumă totală de 109769,69 lei

-inventar moale în sumă totală de 234653,00 lei

-tehnică de calcul în sumă totală de 84900,00 lei

-mobilier în sumă totală de 161200,00 lei

-utilaj tehnologic și frigorific în sumă totală de 280038,00 lei.

Instituțiile de învățământ au activat în regim normal, cu respectarea planului de studii, orarului stabilit.

### **3.5. Direcția pentru protecția drepturilor copilului sectorul Rîșcani**

*În conformitate cu cap.II pct.11 lit.m),lit.v) din Regulamentul de organizare și funcționare a preturilor de sector, aprobat prin Decizia Consiliului Municipal Chișinău nr.22/65 din 05.05.2005, Pretorul sectorului Rîșcani conduce și coordonează activitatea serviciilor publice descentralizate din sector, exercită, în numele Consiliului municipal Chișinău și a primarului general, funcțiile de tutelă, curatelă și patronaj.*

În adresa Direcției pentru protecția drepturilor copilului sectorul Rîșcani au parvenit 1024 petiții (pentru comparație, în anul 2011 – 825 petiții).

După caracterul petițiilor, menționăm că au predominat adresările/cererile cu privire la acordarea ajutorului material și cererile privind decăderea din drepturile părintești.

În anul 2012 s-a mărit numărul cererilor de stabilire a domiciliului copilului, au fost abordate, în premieră, următoarele probleme: executarea ordonanțelor de protecție

a victimelor, care au fost supuse violenței, cât și cereri de combatere a abuzurilor față de copii.

### **Depistarea și evidența copiilor aflați în dificultate**

La evidența DPDC sectorul Rîșcani se află 420 copii orfani și rămași fără îngrijire părintească (cu 5 copii mai puțini decât în anul 2011), din care:

- **287 copii au fost plasați în servicii de tip familial** și anume -166 copii sub tutelă/curatelă, 111 copii în adopție, 2 copii în asistență parentală profesionistă, 8 copii în case de tip familial.

Pe parcursul anului 2012 a fost **instituită tutela/curatela asupra 27 copii** (tabelă)

#### *Instituirea tutelei/curatelei pe perioada anilor 2010-2012*

Anul	2010	2011	2012
Număr copii	35 copii	30 copii	27 copii

Pe perioada de raport, au fost **adoptați 8 copii**, din care: adopție pură - 3 copii, adopție de către al doilea soț - 5 copii. În total, primesc indemnizații lunare 165 copii, din care 67 copii adoptați, 98 copii sub tutelă. 18 copii orfani rămași fără ocrotire părintească beneficiază de abonamente pentru călătorie în transportul urban de pasageri.

**133 copii au fost plasați în servicii de tip rezidențial**, din care: în centre de plasament pentru copii de vîrstă fragedă - 27 copii; în centre de plasament temporar - 60 copii; în instituții educaționale preuniversitare rezidențiale- 36 copii; în școli-internat auxiliare-3 copii; în școli-internat de tip sanatorial - 7 copii.

La capitolul dat *conchidem că:*

- a crescut numărul copiilor plasați în servicii de tip rezidențial (cu 18 copii);
- plasarea în centrele de plasament a 27 copii de vîrstă fragedă s-a efectuat din următoarele circumstanțe: 2 copii - mama și-a dat consimțămîntul la adopție; 8 copii – în baza cererii părinților ce nu au condiții de trai ; 12 copii - au fost luați forțat din familiile părinții cărora nu-și îndeplineau obligațiunile părintești; 5 copii - rămași fără îngrijire părintească în urma decesului părinților. În final, doar 4 copii (din 27 copii) au fost reintegrați în familia biologică sau extinsă;
- a scăzut numărul copiilor abandonați la naștere, deși în anul 2012 în sectorul Rîșcani au fost abandonați 3 copii;
- a crescut numărul copiilor luați forțat din familie.

### **Activitatea Comisiei de protecție a copilului aflat în dificultate**

În anul 2012 s-au organizat 51 ședințe ale Comisiei de protecție a copilului aflat în dificultate, în cadrul cărora au fost examinate 221 de cazuri.

#### *Ședințele Comisiei de protecție a copilului aflat în dificultate (tabel)*

Anii	2009	2010	2011	2012
Număr de ședințe	12	49	81	51
Număr de cazuri examinate	29	122	177	221

În cadrul ședințelor au fost examinate *probleme cu următorul spectru tematic (tabel):*

Probleme examinate	Anul 2009	Anul 2010	Anul 2011	Anul 2012
Examinarea litigiilor privind participarea părintelui / altor membri ai familiei extinse ce locuiesc separat la educația copilului/comunicarea cu copilul	28	34	51	45
Examinarea litigiilor privind stabilirea locului de trai al copilului	-	7	34	33

Examinarea litigiilor privind schimbarea numelui de familie și/sau prenumelui copilului	-	3	-	<b>4</b>
Examinarea cazurilor privind decăderea/ restabilirea în drepturile părintești	-	19	41	<b>49</b>
Examinarea cazurilor privind luarea copilului din familie fără decădere din drepturile părintești	-	-	1	<b>4</b>
Examinarea litigiilor privind instituirea/anularea tutelei/curatelei și plasamentul copiilor	-	2	4	<b>4</b>
Examinarea cazurilor de stabilire a statutului juridic al copilului.	-	-	-	<b>12</b>
Examinarea cazurilor ce vizează respectarea drepturilor patrimoniale ale copilului.	-	-	-	<b>4</b>
Examinarea cazurilor privind ieșirea/intrarea copilului din țară în lipsa acordului unui părinte	-	-	3	<b>9</b>
Luarea deciziei privind forma adecvată de plasament a copilului aflat în dificultate	-	-	7	<b>7</b>
Evaluarea situației copiilor plasați în centrele de plasament, familii APP , părinți educatori ...	-	-	-	<b>4</b>
Prelungirea duratei aflării beneficiarilor plasați în diferite instituții sociale din mun. Chișinău	-	-	2	<b>38</b>
Aprobarea /revizuirea anuală a activității asistenților parentali profesioniști, părinților educatori	-	-	-	-
<b>Altele/ Re/integrare</b>	1	57	34	<b>18</b>
<b>Număr ședințe</b>	12	49	81	<b>51</b>
<b>Număr cazuri examinate</b>	29	122	177	<b>221</b>

*În concluzie:*

-cele mai frecvente cazuri examinate de către Comisia de protecție a copilului aflat în dificultate: participarea părintelui care locuiește separat la educația copiilor (45 cazuri); decăderea din drepturile părintești (49 cazuri);

-a scăzut numărul cazurilor de examinare a litigiilor privind stabilirea locului de trai al copilului (în anul 2012-33 cazuri, în anul 2011-34 cazuri);

-a crescut numărul cazurilor de examinare a situațiilor de prelungire a duratei aflării beneficiarilor plasați în diferite instituții sociale din mun.Chișinău (în anul 2012-38 cazuri, în anul 2011-2 cazuri).

**Activitatea Consiliul pentru protecția drepturilor copilului**

În anul 2012 DPDC sectorul Rîșcani a luat la evidență 68 copii din sector, care se află în conflict cu legea.

*Evidența copiilor aflați în conflict cu legea, tabel comparativ pe anii 2011, 2012.*

Perioada anului	2011	2012
<b>Total copii în evidență</b>	79	63
<b>Luați în evidență</b>	42	26
<b>Scoși din evidență</b>	43	31

Cu privire la delictele săvârșite, menționăm că a crescut numărul copiilor ce pleacă sistematic din familie, se eschivează premeditat de la învățătură și a scăzut numărul copiilor ce săvârșesc furturi.

*Evidența copiilor, conform delictelor săvârșite, pe perioada anilor 2011-2012, conform tabelului ce urmează:*

Evidența delictelor:	2011	2012
<b>Furt</b>	14	2
<b>Plecarea sistematică neautorizată din familie</b>	6	11
<b>Eschivare premeditată de la învățătură</b>	3	6

*Plasarea copiilor în Centrul de plasament temporar al minorilor – în total 107 copii, ceea ce constituie cu 33 copii mai mulți decât în anul 2011. Din ei, 22 copii - plasați în CPTM pentru practicarea vagabondajului; 1 copil - pentru practicarea vagabondajului și cerșitului; 78 copii - e aflau fără supravegherea maturilor; 6 copii - a solicitarea DETS sectorul Rîșcani din cauza abandonului intenționat din familie.*

În anul 2012 cele mai multe delictе au fost săvârșite de către copiii cu vârste cuprinse între 14-18 și cu vârste cuprinse între 11-14 ani, din ei, pe primul loc, se plasează elevii din sistemul de învățământ general obligatoriu, după care urmează minorii fără ocupație.

*Evidența cazurilor examinate de către Consiliul pentru protecția drepturilor copilului sectorul Rîșcani pe anii 2011,2012:*

Copiii dosarele cărora au fost examinate de către CPDC	2011	2012
<b>În total</b>	34	36
<b>a)după vârste:</b>		
<b>pînă la 11 ani</b>	4	5
<b>11 -14 ani</b>	13	10
<b>14- 16 ani</b>	9	13
<b>16- 18 ani</b>	8	8
<b>b)după ocupație</b>		
<b>elevi din sistemul de învățământ obligatoriu</b>	23	29
<b>elevi ai școlilor profesionale</b>	1	-
<b>minori fără ocupație</b>	8	7

*Evidența familiilor dezorganizate, aflate în evidența DPDC sectorul Rîșcani.*

Pe parcursul anului 2012 au fost luate la evidență 22 familii dezorganizate, predominant numărul celor ce-și neglijează obligațiunile de părinte. Situația la capitolul respectiv este prezentată în conform tabelului:

Familii dezorganizate aflate în evidența DPDC sectorul Rîșcani	2011	2012
<b>În total, din care:</b>	<b>17</b>	<b>22</b>
<b>Părinții nu lucrează și duc un mod de viață amoral</b>	1	1
<b>Părinții fac abuz de alcool</b>	6	7
<b>Părinții folosesc stupeficanți</b>	2	2
<b>Cazuri de abuz și neglijare în familie</b>	8	12

*Evidența familiilor vulnerabile cu copii și serviciile oferite acestora*

La data de 31.12.2011 la evidența DPDC sectorul Rîșcani se aflau 971 familii cu un număr total de 1552 copii.

	familii	copii
anul 2010	967	1638
anul 2011	943	1523
anul 2012	971	1552

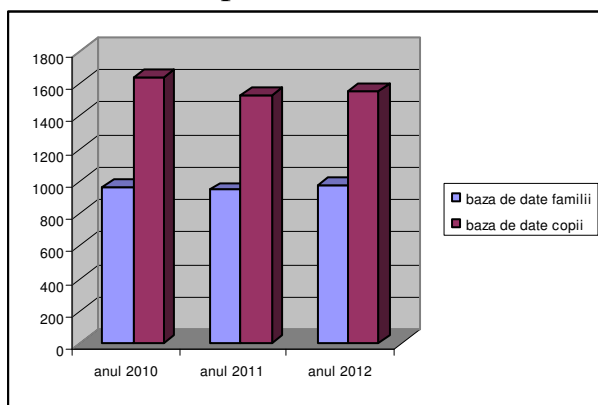

Pe parcursul anului 2012, DPDC sectorul Rîșcani a luat la evidență 89 familii cu un număr total de 154 copii.

În scopul ameliorării situațiilor de criză, au fost efectuate 97 vizite în familiile respective, au fost examinate condițiile sociale ale acestora și au fost expediate dosare în adresa Consiliului Fondului de Susținere Socială a Populației din municipiul Chișinău. Astfel 410 familii au beneficiat de ajutoare financiare, iar 280 familii au primit ajutoare umanitare, au fost distribuite 337 abonamente pentru călătorii gratuite în transportul urban de pasageri.

### ***Participarea în procese/ședințe judiciare***

Pe perioada de raport specialiștii Direcției pentru protecția drepturilor copilului sectorul Rîșcani au participat în 228 procese de judecată, care s-au desfășurat în 394 ședințe judiciare. Pentru comparație, în anul 2011 – 222 procese de judecată, în 457 ședințe judiciare. Prevalează cererile privind decăderile din drepturile părintești, care, în anul de referință, au fost examinate în 84 procese de judecată, desfășurate în 147 ședințe judiciare (în anul 2011 – 109 procese de judecată, în 222 ședințe judiciare).

Au fost examinate 41 de cereri și ulterior înaintate Comisiei pentru eliberarea acordurilor privind vânzarea spațiului locativ după privatizare, la care au participat indirect copii minori, precum și punerea în gaj a bunurilor proprietate a minorilor. În rezultat, s-au eliberat 2 acorduri cu privire la gaj și 37 acorduri cu privire la vânzare.

### ***Activitatea serviciului socio-educativ***

DPDC sectorul Rîșcani are la evidență 14 Centre Comunitare pentru Copii și Tineri, din care activează:

- 5 centre sportive
- 6 centre cu regim obișnuit de activitate, iar
- 3 centre nu funcționează, sînt în reparație („Cosmos”, „Steaua”, „Luceafărul”)

În cadrul centrelor comunitare pentru copii și tineri funcționează 52 de cercuri, din care 21 – sportive și 31 – alte domenii, care sînt frecventate de circa 1079 copii.

Activitatea Centrelor pentru copii și minori se axează pe organizarea activităților organizatorice și profilactice, de asistență socială, activităților educative, culturale și sportive.

Întru executarea Programului municipal de acțiuni pentru prevenirea și combaterea traficului de ființe umane, s-au organizat 60 de activități cu tematica: cu privire la combaterea traficului de ființe umane – 26 activități; cu privire la propagarea cunoștințelor juridice – 18 activități; cu privire la promovarea modului sănătos de viață – 16 activități.

### ***Reintegrarea și prevenirea instituționalizării***

Pe perioada de raport, DPDC sectorul Rîșcani și-a axat activitatea pe reintegrarea copiilor în familii, prin realizarea programului de prevenire a instituționalizării.

Pe parcursul anului 2012 s-a reușit prevenirea instituționalizării a 27 copii (erau preconizați 24 copii).

7 copii au fost plasați în Centre de plasament temporar, dat fiind faptul că familia acestora nu dispune de spațiu locativ și de surse de venit pentru a le asigura întreținerea, 1 copil a fost plasat în gimnaziul-internat nr.3.

24 copii sînt incluși în prograful de prevenire a instituționalizării, familiile acestora au primit susținere informațională și materială din partea DPDC sectorul Rîșcani, în colaborare cu 2 ONG-uri: CCF Moldova și LUMOS Moldova.

În anul 2012 au fost reintegrați în instituțiile rezidențiale (pentru învățămîntul școlar obligatoriu) 29 copii, din care: 26 în gimnazii-internat și 3 în școli-internat de tip sanatorial.

#### **Situații alarmante semnalate de către DPDC sectorul Rîșcani**

Creșterea numărului copiilor ce practică cerșitul, vagabondează, utilizează droguri, cît și a numărului de familii care favorizează intrarea copiilor în dificultate și în situații de risc.

Creșterea vulnerabilității a 2 categorii de copiii ,aflați în situații de risc:

- 1) copii cu risc de deces la domiciliu,
- 2) copii a căror părinți sînt plecați peste hotare.

Procesul anevoios de re/integrare în școală, societate a copiilor cu nevoi speciale.

Mecanismul ambiguu la identificarea și admiterea copiilor în diferite tipuri de servicii sociale.

Lipsa în municipiul Chișinău a unui serviciu specializat pentru copiii aflați în conflict cu legea.

### **3.6. Asociația Medicală Teritorială sectorul Rîșcani**

*În conformitate cu cap.II pct.11 lit.m), cap.IV lit.g) din Regulamentul de organizare și funcționare a preturilor de sector, aprobat prin Decizia Consiliului Municipal Chișinău nr.22/65 din 05.05.2005, Pretorul sectorului Rîșcani conduce și coordonează activitatea serviciilor publice descentralizate din sector, iar Pretura sectorului Rîșcani asigură și coordonează, sub conducerea pretorului, funcționarea instituțiilor de ocrotire a sănătății.*

Instituția Medico-Sanitară Publică Asociația Medicală Teritorială Rîșcani are în subordine 4 subdiviziuni:

- Centrul Consultativ Diagnostic (cu 3 secții de medicină generală),
- Centrul Medicilor de Familie nr.10 (cu 3 secții medicină generală),
- Centrul Medicilor de Familie nr.11 (cu 2 secții medicină generală)și
- Centrul Medicilor de Familie nr.12 (cu 3 secții medicină generală)

AMT sectorul Rîșcani are o capacitate totală de 2250 vizite în schimb și acordă asistență medicală primară, asistență medicală specializată de ambulator populației din sector.

#### **Resursele umane ale AMT sectorul Rîșcani**

Denumirea	Sriptice	Ocupate	Persoane fizice	State vacante	% compl. statelor cu personal			
Nr. medici	214,75	205,5	218	9,25	100,0			
Nr. personal medical mediu	298,25	276,5	256	21,75	85,8			
<b>Categoria de calificare a personalului medical</b>								
Denumirea	Total	Inclusiv categoria						
		Superioară	%	I	%	II	%	% total
Nr. medici	209	118	56,5	68	32,5	23	11	95,9

Nr. pers. medical mediu	234	199	85	24	10,3	11	4,7	91,4
-------------------------	-----	-----	----	----	------	----	-----	------

*Completarea statelor* cu medici este satisfăcătoare, iar cu personal medical cu studii medii este de 85,8%.

Asigurarea populației sectorului Rîșcani cu medici la 10 mii locuitori este la nivelul anului 2010 – (19,0).

95,9% din numărul total de medici (209) și 91,4% din numărul total de personal medical cu studii medii de specialitate (234) au categorie de calificare.

Asociația dispune de resurse umane de înaltă calificare, de o bună bază tehnico – materială, de utilaj și instrumental medical de performanță, ce oferă posibilitatea de a acorda populației asistență medicală calitativă.

Pe perioada anului 2012, IMSP AMT Rîșcani a acordat *asistența medicală primară și specializată de ambulator* la 141451 de locuitori din sector; *serviciile medicale consultative populației* din Centrele de Sănătate Stăuceni, Grătiești și Măgdăcești (la 23690 de persoane), precum și *ajutor metodic* la circa 70 Instituții Medicale Private și 12 puncte medicale ale întreprinderilor industriale/altor tipuri de activitate, care se află pe teritoriul sectorului Rîșcani.

#### ***Beneficiari de serviciile prestate de către AMT sectorul Rîșcani:***

Denumirea	Anii	
	2011	2012
Nr total al populației după datele DS	141437	141451
Inclusiv: bărbați	65769	66144
%	46,5	46,5
femei	75668	75680
%	53,5	53,5
maturi	119609	119495
%	84,6	84,5
copii	21828	21956
%	15,4	15,5
Nr. persoanelor asigurate după baza de date	104383	104420
%	82,3	82,0

#### ***Indicii medico – demografici la 1000 locuitori***

Nr.	Denumirea	Anii		Anul	± 2012 față de 2010, %
		2010	2011		
1.	Natalitatea	9,8	9,6	9,5	-0,3
2.	Mortalitatea generală	7,7	7,7	7,9	+0,2
3.	Sporul natural al populației	2,1	1,9	1,6	-0,5
4.	Mortalitatea infantilă	8,9	10,6	5,2	-3,7
5.	Mortalitatea persoanelor cu vîrstă aptă de muncă	3,5	2,9	2,8	-0,7

Menționăm că *natalitatea variază* de la 9,8% , conform situației din anul 2010, la 9,5%, la situația din anul 2012, *mortalitatea generală a crescut* cu de la 7,7 în anul 2010 pînă la 7,9% în anul 2012.

Din cauza creșterii mortalității generale, *s-a micșorat sporul natural al populației*, de la +2,1% pînă la +1,6%.



Atestăm o scădere a mortalității infantile de la 8,9 în anul 2010 pînă la 5,2 în anul 2012 și o scădere a decesurilor la persoanele de vîrstă aptă de muncă de la 3,5% în anul 2010 pînă la 2,8% în anul 2012.

**Structura mortalității generale, după cauze de deces (în %)**

Nr.	Denumirea cauzelor	2010	2011	2012	± 2012 față de 2010
1.	Afecțiuni sistemului circulator	58,2	55,7	58,6	+0,4
2.	Tumori maligne	19,6	18,8	21,7	+2,1
3.	Afecțiuni sistemului respirator	2,9	2,3	1,9	-1,0
4.	Ciroza ficatului	5,4	5,5	4,4	-1,0
5.	Traume și intoxicații	6,3	5,4	7,0	+0,7

Constatăm că în anul 2012 mortalitatea generală a crescut cu 0,2%, în comparație cu anul 2010. În structura mortalității generale se observă:

- o scădere cu 1,0% a deceselor cauzate de afecțiunile sistemului respirator și ciroza ficatului,

- o creștere cu 0,4% a deceselor cauzate de afecțiunile sistemului circulator, cu 2,1% a deceselor cauzate de tumori maligne, cu 0,7% a deceselor cauzate de traume și intoxicații.

Pe primul loc se plasează decesele cauzate de maladiile aparatului circulator (58,6%); pe locul doi – decesele cauzate de tumorile maligne (21,7); pe locul al treilea – decesele cauzate de traume și intoxicații.

**Structura mortalității persoanelor în vîrstă aptă de muncă**

Nr.	Denumirea cauzelor	2010	2011	2012	± 2011 față de 2010
1.	Afecțiuni ale sistemului circulator	30,3	34,1	31,1	+0,8
2.	Tumori maligne	24,0	21,8	24,4	+0,4
3.	Afecțiuni ale sistemului respirator	3,8	3,8	2,6	-1,2
4.	Ciroza ficatului	12,5	11,5	9,3	-3,2
5.	Traume și intoxicații	17,1	14,6	22,2	+5,1

Observăm că structura mortalității, după cauze de deces, a persoanelor în vîrstă aptă de muncă este similară cu structura mortalității generale.

Ponderea decesului la persoanele în vîrstă aptă de muncă constituie 20% în anul 2012 și 27,0% în anul 2010, adică o scădere cu 7,0%.

Constatăm o scădere moderată a deceselor cauzate de afecțiuni ale aparatului respirator, ciroza ficatului și o creștere moderată a deceselor cauzate de traume și intoxicații, afecțiuni ale sistemului circulator, tumori maligne.

## **Analiza mortalității, după locul de deces:**

### **a)mortalitatea generală**

Nr.	Denumirea locului decesului	2010	2011	2012	± 2011 față de 2010
1.	La domiciliu	64,2	59,5	58,7	-5,5
2.	În staționar	29,8	34,6	34,0	+4,2
3.	Alte locuri	6,0	5,9	7,3	+1,3

<b>b)mortalitatea persoanelor în vîrstă aptă de muncă</b>					
1.	La domiciliu	52,2	44,4	41,5	-10,7
2.	În staționar	34,5	41,8	42,2	+7,7
3.	Alte locuri	13,3	13,8	16,3	+3,0

În concluzie, menționăm că în anul 2012 *a scăzut numărul de bolnavi decedați la domiciliu cu 5,5%* ( în anul 2012 în comparație cu anul 2010 - 64.2%) și *a crescut numărul bolnavilor decedați în staționar cu 4,2%*.

Cu privire la persoanele în vîrstă apte de muncă – *s-a micșorat numărul deceselor la domiciliu cu 10,7%, a crescut numărul deceselor în staționar cu 7,7%*.

### **Structura invalidității primare (cifre absolute)**

Nr.	Denumirea grupului de maladii	2010	2011	2012	± 2012 față de 2010
1.	Invaliditatea primară, total	337	269	245	-92
	Inclusiv: sistemul circulator	51	28	33	-18
	Sistemul respirator	4	5	6	+2
	Sistemul digestiv	29	12	17	-12
	Sistemul central nervos	49	43	26	-23
	Deregări psihice	19	14	5	-14
	Traume și intoxicații	21	23	20	-1
	Tuberculoza	11	9	4	-7
	Tumori maligne	76	62	64	-12
	Alte boli	77	73	70	-7
2.	Invaliditatea la copii	29	25	29	≈

Așadar în anul 2012 s-a micșorat invaliditatea primară cu 92 de cazuri.

În structura invalidității primare pe primul loc se clasează tumorile maligne (64 cazuri), pe locul doi – maladiile sistemului circulator (33 cazuri), pe locul trei – maladiile sistemului nervos central (26 cazuri), urmate de traume și intoxicații (20 cazuri) și maladiile sistemului digestiv (17 cazuri).

### **Compartimentul obstetrical – ginecologic**

Nr.	Denumirea	2010	2011	2012	± 2012 față de 2010
1.	Nou-născuți înregistrați în OSC	1353	1316	1347	-6 ≈
2.	Mortalitatea maternă	-	-	-	-
3.	Mortalitatea perinatală	15	14	20	+5
	Indicile	11,0	10,6	14,7	+3,7
4.	Ponderea gravidelor luate la evidență pînă la 12 săptămîni	78,9	78,6	80,7	+1,8

5.	Ponderea nașterilor premature	3,1	2,7	2,4	-0,7
6.	Cuprinderea cu examinarea primară (ginecologică)-programată	40 885	29782	29380	-11505
	Efectuată	28057	22701	22946	-5111
	%	68,6	76,2	78,1	+9,5
	Examinări citologice efectuate	13846	14974	15796	+1950
	%	49,3	66,0	68,8	+19,5

Numărul nou-născuților variază de la 1353 în anul 2010 pînă la 1347 în anul 2012. Pe parcursul anilor 2010 - 2012 nu s-a înregistrat nici un caz de mortalitate maternă.

A crescut indicile mortalității perinatale de la 11,0% în anul 2010 pînă la 14,7% în anul 2012.

Ponderea gravidelor luate la evidență pînă la 12 săptămîni fiind de 78,9% în anul 2010 și de 80,7 în anul 2012.

La un nivel scăzut este cuprinderea cu examenări citologice, care variază de la 49,3% în anul 2010 pînă la 68,8% în anul 2012.

#### ***Volumul de asistență medicală primară***

Nr.	Denumirea	2010	2011	2012	± 2012 față de 2010
1.	Numărul total de vizite	729532	709723	778608	+49076
	Inclusiv: la medicul de familie	400336	388162	427786	+27450
	%	54,9	54,7	54,9	
	La medicii specialiști	329196	321561	350822	+21626
	%	45,1	45,3	45,1	
2.	La persoane asigurate	704542	688601	756399	+51857
	%	96,6	97,0	97,2	+0,6
	La persoane neasigurate	24990	21122	22209	-2781
	%	3,4	3,0	2,8	
	Total vizite cu scop profilactic	195660	176380	217470	+21810
	%	26,8	24,9	27,9	
	Inclusiv: maturi	98649	87337	98513	-136
	%	13,5	12,3	12,6	
	copii	97011	89043	118957	+21946
%	13,3	12,6	15,3		

În anul 2012 s-a majorat numărul de vizite în policlinică și la domiciliu cu 6,7%, inclusiv la medicii de familie cu 6,8%, la medicii specialiști cu 6,5%.

#### ***Incidența generală a populației (la 10 mii locuitori)***

Nr.	Incidența	2010	2011	2012	± 2012 față de 2010
1.	Generală	2445,3	2812,7	3335,8	+890,5
2.	Maturi	1760,0	2077,2	2370,9	+610,9
3.	Copii	6299,0	6842,5	8586,7	+2287,7

Incidența generală la 10 mii locuitori, în comparație cu anul 2010, s-a majorat cu 890,5 cazuri, inclusiv la maturi cu 610,9 cazuri și la copii cu 2287,7 cazuri.

### **Prevalența generală a populației (la 10 mii locuitori)**

Nr.	Prevalența	2010	2011	2012	± 2012 față de 2010
1.	Generală	5413,8	5928,8	7256,0	+1842,2
2.	Maturi	5053,1	5551,0	6759,8	+1706,7
3.	Copii	7439,9	7998,9	9956,3	+2516,5

Prevalența generală la 10 mii locuitori a crescut cu 1842,2 cazuri, inclusiv la maturi cu 1706,7 cazuri și la copii cu 2516,5 cazuri.

Indicii de creștere a incidenței și prevalenței vorbesc despre necesitatea creșterii responsabilității medicilor în depistarea, evidența, supravegherea și tratarea bolnavilor cu diferite maladii cronice și acute.

### **Prevalența unor maladii mai frecvent înregistrate în rândul populației (la 10 mii locuitori)**

Nr.	Denumirea	2010	2011	2012	± 2012 față de 2010
1.	Bolile aparatului respirator	20135	21733	23388	+3253
	La 10 mii populație	1461,2	1577,1	1653,4	+192,2
2.	Bolile aparatului circulator	15766	16147	18624	+2858
	La 10 mii populație	1144,1	1175,0	1316,6	+172,5
	Inclusiv: boala hipertensivă	4116	3656	4244	+128
	La 10 mii populație	298,7	265,3	300,0	+1,3
	Boala ischemică însoțită de HTA	5714	6304	6353	+639
	La 10 mii populație	414,7	457,5	449,1	+31,4
	Bolile VC însoțite de HTA	4481	4645	6018	+1537
	La 10 mii populație	325,2	337,1	425,4	+100,2
	Total HTA	14311	14605	16615	+2304
	La 10 mii populație	1038,5	1059,0	1174,6	+136,1
	Infarct miocardic acut	87	103	106	+19
	La 10 mii populație	6,3	7,5	7,6	+1,3
3.	Bolile tractului digestiv	9997	10180	14329	+4332
	La 10 mii populație	725,5	738,7	1013,0	+287,5
4.	Bolile ochiului și anexelor sale	6894	7176	9032	+2138
	La 10 mii populație	500,3	520,8	638,5	+138,5
5.	Bolile sistemului genito-urinar	7474	8187	9373	+1899
	La 10 mii populație	542,4	594,1	662,6	+120,2
6.	Bolile endocrine	4941	5506	7721	+2780
	La 10 mii populație	358,5	399,6	545,8	+1873
	Inclusiv: diabet zaharat	2963	3033	3534	+571
	La 10 mii populație	215,0	220,1	249,8	+34,8
	Dintre care DZ insulin dependent la	817	730	841	+24
	La 10 mii populație	59,3	53,0	59,5	+0,1

În structura maladiilor mai frecvent înregistrate (prevalența la 10 mii locuitori):

*I loc - bolile aparatului respirator cu 1653,4 cazuri*

*II loc - bolile aparatului circulator cu 1316,6 cazuri*

III loc - **bolile tractului digestiv** cu 1013,0 cazuri

IV loc - **bolile sistemului genito-urinar** cu 662,6 cazuri

V loc - **bolile endocrine** cu 545 cazuri, dintre care DZ cu 249,8 cazuri.

**Morbiditatea prin tumori maligne (la 100 mii populație)**

Nr.	Denumirea	2010	2011	2012	± 2012 față de 2010
1.	Prevalența – cifre absolute	1533	1731	1804	+271
	La 100 mii populație	1112,7	1256,2	1275,5	+162,8
	Inclusiv copii – cifre absolute	2	1	-	-
2.	Incidența – cifre absolute	351	341	388	+37
	Inclusiv depistat în grad avansat (în %)	33,6	31,1	26,0	-7,6
3.	Invaliditatea primară - cifre absolute	76	62	64	-12
	Gradul I	31	18	14	-17
	Gradul II	44	39	47	+3
	Gradul III	1	5	3	+2
4.	Nr. bolnavilor cu indicația stupefiantelor – total	120	81	133	13
	La finele anului	20	13	13	-7

Este în creștere morbiditatea prin maladii canceroase. Se remarcă o creștere a prevalenței cu 271 cazuri în anul 2012, în comparație cu anul 2010.

Numărul bolnavilor primar depistați s-a majorat cu 37 cazuri, de la 351 cazuri în anul 2010 până la 388 cazuri în anul 2012,

Totodată, s-a micșorat numărul bolnavilor depistați în grad avansat de la 33,6% în anul 2010 până la 26,0% în anul 2012.

**Morbiditatea prin tuberculoză ( la 100 mii locuitori)**

**Incidența**

Nr.	Denumirea	2010	2011	2012	± 2012 față de 2010
1.	Cifre absolute	79	71	59	-20
	Indice	57,3	51,5	41,7	-15,6
2.	Metoda depistării BAAR	24	24	17	-7
	Din ei BK+	16	10	8	-8
	Reacția Mantoux	1	-	3	+2
	MRF	30	23	25	-5
	Stadii avansate	3	6	5	+2
3.	Copii 0-14 ani	1	7	3	+2
	Copii 15-18 ani	1	1	-	-
<b>Prevalența</b>					
1.	Cifre absolute	111	112	94	-17
	Indice	80,6	81,3	66,5	-14,1
	Total BK	69	64	52	-17
2.	Invaliditatea primară	11	9	4	-7
3.	Decedați	22	13	12	-10
	Din ei p/m	4	1	3	-1

Prin analiza comparativă a indicilor morbidității prin tuberculoză, remarcăm o micșorare a incidenței în anul 2012 cu 15,6 la 100 mii populație, în comparație cu anul 2010 și a prevalenței în anul 2012 cu 14,1 la 100 mii populație, în comparație cu anul 2010.

Menționăm că în sectorul Rîșcani situația epidemiologică cauzată de tuberculoză rămîne a fi alarmantă și prezintă pericol real pentru sănătatea publică, deoarece 52 de bolnavi sînt baciliferi ceea ce constituie 55,3% din toți bolnavii cu tuberculoză activă, din care 65,9% sunt cu forme rezistente – MDR.

### ***Morbiditatea prin HIV/SIDA în cifre absolute***

Nr.	Denumirea	2010	2011	2012	± 2012 față de 2010
1.	Cazuri înregistrate total	269	290	300	+31
	Inclusiv caz nou	16	21	10	-6
2.	Aflați la supraveghere	111	120	127	+16
	Inclusiv cu manifestări clinice – total	64	76	85	+21
	La moment	25	35	43	+18
3.	Din numărul total înregistrați	269	290	300	
	Bărbați	174	187	192	+18
	Femei	95	103	108	+13
	Femei gravide	26	29	32	+6
	Copii născuți din părinți afectați	13	14	17	+4
	Copii pînă la 18 ani	19	19	19	≈
4.	Afectați pe cale: paranterale	146	150	151	+5
	Sexuale	120	137	143	+23
	Altele	3	3	5	+2
5.	Decedați – total	79	86	90	+11
	Din ei cu SIDA	39	41	44/3	+5/3

Numărul persoanelor infectate de infecția HIV/SIDA este în continuă creștere.

În ultimii 3 ani numărul de îmbolnăviri a crescut cu 47 cazuri, de la 253 cazuri atestate în anul 2009 pînă la 300 cazuri înregistrate în anul 2012. Inclusiv cu manifestări clinice se atestă o creștere de la 56 cazuri în anul 2009 pînă la 85 în anul 2012. A crescut și numărul de persoane decedate: de la 33 cazuri în anul 2009 pînă la 90 cazuri în anul 2012, inclusiv 44 de decesuri au fost cauzate de infecția HIV/SIDA.

### ***Examinările medicale profilactice***

Denumirea	Nr.rînd	Necesitau examinare	Examinați	%	Depistați suspecti la maladie
Antropometria (masa corpului, înălțimea aprecierea IMC (personae peste 18 ani)	1.0	102226	90057	88,1	87
Măsurarea tensiunii arteriale (personae peste 18 ani)	2.0	102226	94827	92,8	1112
Glicemia (pina la 45 ani la persoanele	3,0	27003	25341	93,8	379

grupului de risc și peste 45 ani la toți)					
Colesterolul seric (personae peste 45 ani)	4.0	44081	27832	63,1	508
Microradiografia ( grupului de risc și contingentului periclitat)	5.0	37680	35945	95,4	288
Examinare pielii ganglionilor limfatici, glandei teroide, glandei mamare (personae peste 18 ani)	6.0	102226	92635	90,6	294
Examen citologic - și endocervical (femei după 20 ani)	7,0	29380	15796	53,8	911
MRS/RW (grupul de risc)	8.0	38671	31624	81,8	5
Tonometria ocular (personae peste 40 ani)	9.0	27238	22071	81,0	262

*Examinările medicale profilactice* au un rol important în depistarea precoce a diferitor maladii. La capitolul dat menționăm că va fi întocmit un plan de acțiuni privind examinările profilactice, mai ales a celor din grupul de risc la îmbolnăviri. Activitățile date sînt puse în sarcina șefilor de secții de medicină general și a medicilor de familie.

În comparație cu anul precedent, atestăm rezultate pozitive, deși la unele compartimente examinările sînt nesatisfăcătoare și anume: examenul citologic și endocervical (la femeile după 20 ani -53,8%), colesterolul seric (personae peste 45 ani – 63,1%).

***Alcoolism și narcomanie. Incidența și prevalența alcoolismului (la 100 mii locuitori)***

Nr.	Denumirea	2010	2011	2012	± 2012 față de 2010
1.	Incidența – cifre absolute	85	61	63	-22
	La 100 mii locuitori	61,7	44,3	45,7	-16,0
2.	Prevalența – cifre absolute	910	952	985	-75
	La 100 mii locuitori	660,5	690,8	714,8	+54,3
3.	Aflați sub supraveghere	910	952	985	+75
	La 100 mii locuitori	660,5	690,8	714,8	+54,3
<b>Incidența și prevalența narcomaniei (cifre absolute )</b>					
1.	Incidența –total	134	118	73	-61
	Inclusiv – femei	9	6	-	-
	Copii (0-17 ani 11 luni 29 zile )	14	15	2	-12
2.	Prevalența total	1574	1615	1608	+34
	Inclusiv- femei	128	127	121	-7
	Copii (0-17 ani 11 luni 29 zile )	16	20	10	-6
3.	Aflați sub supraveghere total	1574	1615	1608	+34
	Inclusiv- femei	128	127	121	-7
	Copii	16	20	10	-6

Un factor ce agravează sănătatea publică rămîne a fi consumul abuziv de alcool, droguri, substanțe toxice.

Deși incidența alcoolismului a scăzut în anul 2012 cu 16,0 la 100 mii locuitori în comparație cu anul 2010, prevalența este în continuă creștere.

În perioada de referință, prevalența alcoolismului a crescut cu 54,3 la 100 mii locuitori, de la 660,5 (conform situației din anul 2010) pînă la 714,8 (conform situației din anul 2012).

Un rol deosebit în profilaxia și prevenirea diferitor maladii le-a revenit lucrătorilor medicali în educația pentru sănătate și promovarea modului dănat de viață în rîndul populației, care, pe parcursul anului 2012, au realizat: 1 emisiune radiofonică, 2 publicații în presă, 1640 de prelegeri, 13833 de convorbiri, 3 serate tematice de întrebări și răspunsuri, 159 buletine sanitare (cu tematica- profilaxia maladiilor infecțioase, tuberculozei, cancerului, maladiilor sistemului circulator, tractului digestiv, ocrotirea sănătății mamei și copilului, narcomaniei și alcoolismului).

### ***Examinarea petițiilor***

În adresa AMT sectorul Rîșcani au parvenit cu 126 petiții mai multe în comparație cu anul precedent. Numărul total de petiții alcătuiind cifra de 329.

Majoritatea petiționarilor (310 sau 94,2%) au abordat probleme de susținere financiară pentru rezolvarea problemelor de sănătate.

### **3.7. Direcția asistență socială sectorul Rîșcani**

*În conformitate cu cap.II pct.11 lit.m), lit.v) și cap.IV lit.g) din Regulamentul de organizare și funcționare a preturilor de sector, aprobat prin Decizia Consiliului Municipal Chișinău nr.22/65 din 05.05.2005, Pretorul sectorului Rîșcani conduce și coordonează activitatea serviciilor publice descentralizate din sector, coordonează activitatea de asistență socială, iar Pretura sectorului Rîșcani asigură și coordonează, sub conducerea pretorului, funcționarea instituțiilor de asistență socială.*

***Spectrul serviciilor sociale primare prestate beneficiarilor*** de către Direcția asistență socială sectorul Rîșcani: deservirea la domiciliu a persoanelor solitare; acordarea biletelor de tratament balneo-sanatorial, acordarea prînzurilor gratuite la cantinele sociale, perfectarea anchetelor sociale pentru acordarea ajutoarelor materiale, distribuirea biletelor de călătorie în cadrul statelor membre ale CSI pentru veterani și invalizi de război, acordarea ajutoarelor sub formă de produse alimentare, haine, îmbrăcăminte, medicamente, asigurarea invalizilor cu cărucioare și alt echipament ortopedic, acordarea gratuită a serviciilor de frizerie, cizmărie, spălătorie, acordarea compensației pentru călătorie în transportul urban, compensarea cheltuielilor de deservire cu transport a persoanelor cu dizabilități ale aparatului locomotor, compensarea cheltuielilor legate de organizarea funeraliilor invalizilor și veteranilor de război, acordarea tichetelor pentru protezare dentară gratuită, internarea în azil a invalizilor și pensionarilor singuratici, stabilirea și acordarea ajutoarelor sociale, acordarea diverselor servicii prin intermediul centrelor de zi, organizarea și supravegherea activității colectivelor de grădinari, stabilirea compensației sociale.

#### ***Categoriile de beneficiari:***

În sectorul Rîșcani 33421 persoane beneficiază de pensii, alocații sociale de stat și indemnizații, dintre care:

Categoriile de beneficiari	Rîșcani
	2012
Total beneficiari, dintre care:	33602
Pensionari pe vîrstă	23762
Pensii de urmași	672



Invalizi total, dintre care:	6421
- Invalizi gradul I	1298
- Invalizi gradul II	4385
- Invalizi gradul III	833
- Copii invalizi până la 18 ani	447
- Invalizi din copilărie	737
- Invalizi dintre participanții la cel doilea război mondial	88
- Invalizi în urma lichidării avariei de la Cernobîl	134
- Invalizi din Afganistan	8
- Invalizi în urma acțiunilor de luptă pentru apărarea integrității teritoriale a RM	3
Participanți la lichidarea avariei de la Cernobîl	148
Indemnizații adresate familiilor cu copii	2747

Deservirea pensionarilor beneficiari de pensii, alocații sociale de stat și indemnizații	
Numărul beneficiarilor de pensii, indemnizații și alocații sociale:	33602
din ei:	
a) pentru limita de vîrstă	23762
b) de invaliditate:	6421
gradul I	1298
gradul II	4385
gradul III	738
c) alte categorii	3419

Pe parcursul anului 2012 Direcția asistență socială sectorul Rîșcani a primit în audiență 6044 de cetățeni și a examinat 2279 cereri, 745 de petiții.

### ***Compensații pentru călătoria în transportul urban a persoanelor socialmente vulnerabile***

În anul 2012 Direcția asistență socială sectorul Rîșcani a perfectat listele pentru **10500 de beneficiari de compensație nominativă pentru călătoria în transportul urban**, care se achită lunar prin intermediul Centrului de Poștă Chișinău.

În conformitate cu decizia Consiliului municipal Chișinău nr.1/3 din 29 ianuarie 2010 au fost perfectate listele pentru **4923 de solicitanți de abonamente anuale** pentru perfectarea acestora de către Întreprinderea municipală Regia Transport Electric și ulterior distribuite beneficiarilor.

### ***Compensații pentru călătoria în transportul urban, suburban și interurban***

Pe parcursul anului 2012 au fost perfectate listele pentru **4878 de invalizi beneficiari de compensația respectivă**, care se achită lunar prin intermediul Centrului de Poștă Chișinău și pentru **315 de solicitanți de abonamente anuale** pentru perfectarea acestora de către Întreprinderea municipală Regia Transport Electric și ulterior distribuite beneficiarilor.

Perioada	Anul 2012
<b>Numărul total al invalizilor beneficiari de compensație (120 lei; 60 lei)</b>	<b>4878</b>
a) gradul I	1512
b) gradul II	3366
<b>Numărul total al beneficiarilor de abonamente</b>	<b>315</b>
a) gradul I	27

b) gradul II	288
<b>Suma totală transferată spre achitare pentru compensație nominativă (120 lei; 60 lei) la Direcție de Poștă Chișinău.</b>	388560
<b>Suma totală transferată spre achitare pentru compensație nominativă (120 lei; 60 lei) la R.T.E.</b>	67140 lei

**Compensații pentru cheltuielile de deservire cu transport a persoanelor cu dizabilități ale aparatului locomotor**

Pe parcursul anului 2012 au fost actualizate și completate **15 dosare în sumă totală de 7500 lei.**

Perioada	Anul 2012
<b>Numărul total al beneficiarilor de compensație HG nr.1268 din 21.11.2007, din care:</b>	<b>311</b>
a) invalizi de război și persoane asimilate cu acestea	8
b) invalizi din copilărie	94
c) invalizi în urma accidentelor de muncă și bolilor profesionale	7
d) invalizi de afecțiune generală	143
e) copii invalizi în vîrstă de pînă la 18 ani	59
<b>Numărul beneficiarilor primari care au solicitat compensație în anul 2012</b>	<b>15</b>
<b>Suma transferată pentru achitare în luna mai la Direcția de Poștă Chișinău.</b>	<b>155500 lei</b>

**Servicii de recuperare/reabilitare și tratament balneo-sanatorial**

Pe perioada anului 2012, au beneficiat de bilete sanatoriale **344** de persoane și au fost luați la evidență **843** pensionari și invalizi primari care au solicitat reabilitare medicală.

Perioada	Anul 2011	Anul 2012
<b>Numărul total al beneficiarilor care au primit bilete de tratament, dintre care:</b>	<b>266</b>	<b>344</b>
<b>a) Sanatoriul "Speranța" Vadul lui Vodă</b>	<b>154</b>	<b>140</b>
- Invalizi gr.I	13	19
- Invalizi gr.II	46	47
- Invalizi gr.III	0	0
- pensionari pentru limita de vîrstă	65	62
- cu însoțitor	7	12
<b>b) Sanatoriu "Victoria" Sergheevca</b>	<b>112</b>	<b>204</b>
- Invalizi gr.I	15	12
- Invalizi gr.II	68	64
- Invalizi gr.III	4	4
- pensionari pentru limita de vîrstă	50	120
- cu însoțitor	0	8
<b>c) Alte sanatorii</b>	<b>7</b>	<b>2</b>
- Invalizi gr.I	0	0
- Invalizi gr.II	3	2
- Invalizi gr.III	0	0
- pensionari pentru limita de vîrstă	4	0
<b>Numărul total al beneficiarilor care au suportat infarct miocardic și ictus cerebral, dintre care:</b>	<b>3</b>	<b>3</b>
a) Sanatoriul "Speranța" Vadul lui Vodă	3	2

- Invalizi gr.I	2	1
- Invalizi gr.II	0	0
- Invalizi gr.III	0	0
- pensionari pentru limita de vîrstă	1	0
<b>Numărul beneficiarilor primari care au solicitat reabilitare medicală</b>	<b>706</b>	<b>843</b>

### ***Servicii de alimentare în cantinele de ajutor social***

Pe parcursul anului 2012 au funcționat 5 cantine ce au prestat servicii de ajutor social, din care 1 cantină finanțată din bugetul municipal („Rîșcani -ȘC”), unde s-au alimentat 1280 de persoane.

<b>Perioada</b>	<b>Anul 2012</b>
<b>Numărul cantinelor sociale din sector</b>	<b>5</b>
a) finanțate din bugetul local	1
b) sponsorizate	4
<b>Numărul persoanelor care au beneficiat de prînzuri, din ele persoane aflate la deservire</b>	<b>1280/14</b>
a) finanțate din bugetul local	1280/14
b) sponsorizate	0
<b>Numărul prînzurilor, din ele repartizate la domiciliu</b>	<b>54900/8</b>
a) finanțate din bugetul local	18700
b) sponsorizate	0
<b>Suma</b>	<b>458640</b>
a) alocată din bugetul local	458640
b) sponsorizate	0

Cu prilejul sărbătorilor calendaristice au fost organizate, în colaborare cu agenții economici, 5 mese de binefacere la care au participat 270 persoane vulnerabile.

### ***Călătoria în transportul feroviar sau auto de pasageri în cadrul statelor membre ale CSI***

În anul 2012 Direcția asistență socială Rîșcani a eliberat **98 tichete de călătorie pentru veteranii și invalizii de război și 2 tichete pentru participanții la războiul din Afganistan.**

### ***Perfectarea pașapoartelor pentru participanții de război și invalizi***

În conformitate cu *Hotărîrea Guvernului Republicii Moldova nr.358 din 26.03.2003 și Dispoziția Guvernului Republicii Moldova nr.58-d din 17.05.2004* privind eliberarea pașapoartelor de cetățean al RM participanților la război, invalizilor de gradul I, gradul II, care au nevoie de tratament peste hotarele republicii, au fost perfectate demersuri către Secțiile de evidență și documentare a populației pentru perfectarea pașapoartelor pentru **52** persoane:

<b>Perioada</b>	<b>2011</b>	<b>2012</b>
<b>Numărul total de beneficiari cărora li s-au eliberat demersuri pentru serviciul de pașapoarte</b>	<b>52</b>	<b>60</b>
a) pentru perfectarea gratuită	12	16
b) pentru perfectarea cu reducere de 50%	40	44

## **Asigurarea cu articole protetico-ortopedice a persoanelor în vârstă și cu dizabilități**

Pe parcursul anului 2012, prin intermediul Centrului Republican Experimental de Protezare, Ortopedie și Reabilitare, au fost asigurate cu cărucioare – 29 persoane și cu echipament ortopedic - 302 persoane.

Au fost luați primar la evidență 109 persoane ce necesită asigurare cu: cărucioare – 40 invalizi, articole protetico-ortopedice – 169 invalizi. În total, la evidența DAS sînt luați la evidență 394 invalizi, din care: 69 necesită asigurare cu cărucioare și 302 necesită asigurare cu articole protetico-ortopedice.

### **Serviciul îngrijire socială la domiciliu**

Serviciul ajutor social la domiciliu este format din 2,5 secții de îngrijire socială la domiciliu în cadrul cărora sînt angajați 2 șefi de secție, 1 șoferi, 70 lucrători sociali, dintre care 8 lucrători sociali au la deservire beneficiari din suburbii.

Lucrătorii sociali prestează servicii de îngrijire socială la domiciliu la 688 pensionari și invalizi solitari din sectorul Rîșcani.

Perioada	Anul 2011	Anul 2012
<b>Numărul persoanelor deservite la domiciliu din ei:</b>	<b>733</b>	<b>688</b>
a) pensionari pentru limită de vîrstă	526	477
b) invalizi:	196	200
gradul I	63	62
gradul II	123	128
gradul III	11	10
c) alte categorii	11	11
<b>Numărul secțiilor de asistență socială la domiciliu</b>	<b>2,5</b>	<b>2,5</b>
<b>Numărul persoanelor luate la deservire</b>	<b>74</b>	<b>72</b>
<b>Numărul total al persoanelor excluse de la deservire, dintre care:</b>	<b>69</b>	<b>118</b>
- În baza cererii	24	54
- decedați	45	64
<b>Numărul total al persoanelor care sunt imobilizate (țintuite la pat)</b>	<b>33</b>	<b>23</b>
<b>Numărul total al persoanelor deservite la domiciliu, cu dizabilități ale aparatului locomotor</b>	<b>16</b>	<b>24</b>
<b>Numărul total al vizitelor la domiciliu efectuate de către șefii SÎSD</b>	<b>351</b>	<b>768</b>
<b>Numărul total al vizitelor la domiciliu efectuate de către șefii adjuncți</b>	<b>17</b>	<b>95</b>
<b>Numărul total al vizitelor la domiciliu efectuate de către lucrătorii sociali</b>	<b>105070</b>	<b>108691</b>

### **Serviciul asistență socială comunitară**

Activități	Seminare de instruire	Ședințe de supervizare în grup (de șef SASC)	Ședințe de supervizare individuale	Ședințe de supervizare ale supervisorilor	Supervizare informală
Numărul	13	10	4 ședințe cu 6 asistenți sociali comunitari nou angajați	21	permanent

<b>Tematica</b>	<p>1. <i>Interviul în asistența socială – 26.08.2011</i></p> <p>2. <i>Implimentarea Legii nr. 169 din 09.07.2010 „Strategia de incluziune socială a persoanelor cu dizabilități,,</i></p> <p>3. <i>HGRM nr.567 din 26.07.2011 „cu privire la modul de asigurare a unor categorii de cetățeni cu mijloace ajutătoare tehnice”</i></p>	<p>1. <i>Instruire cu privire la acordarea compensațiilor sociale pe perioada rece a nului</i></p> <p>2. <i>Ord. 118, 119, 120 din 11.06.2010 cu privire la cooperarea CNAS, MMPSF, ATOFM și DAS.</i></p>	<p>1. <i>Serviciile prestate de DAS, Rîșcani</i></p> <p>2. <i>Actele normative din cadrul DAS Rîșcani</i></p> <p><i>Relația asistent social și beneficiar</i></p>	<p><i>Ord.nr.118 din 11 iunie 2010 cu privire la Cooperarea CNAS și MMPSF</i></p> <p><i>Ord.nr.119 din 11 iunie 2010 cu privire la Cooperarea ATOFM și DAS</i></p> <p><i>Ordinul nr.120 din 11 iunie 2010 cu privire la blocarea și restituirea ajutorului social și procedura de verificare a cererilor duble de ajutor social</i></p>	<p><i>Oferirea suportului informațional asistenților sociali comunitari cu privire la ajutorul social, compensațiile nominative, abonamente, foi sanatoriale, cantinele de ajutor social si celelalte servicii oferite de DAS cît și conclucrarea cu CTAS, MMPSF, DPDC.</i></p>
-----------------	--------------------------------------------------------------------------------------------------------------------------------------------------------------------------------------------------------------------------------------------------------------------------------------------------------------------------------------	-----------------------------------------------------------------------------------------------------------------------------------------------------------------------------------------------------------	-------------------------------------------------------------------------------------------------------------------------------------------------------------------	-----------------------------------------------------------------------------------------------------------------------------------------------------------------------------------------------------------------------------------------------------------------------------------------------------------------------------------------	---------------------------------------------------------------------------------------------------------------------------------------------------------------------------------------------------------------------------------------------------------------------------------

### **Ajutorul social**

În conformitate cu *Legea nr. 133-XVI din 13 iunie 2008 cu privire la ajutorul social și Regulamentul cu privire la modul de stabilire și plată al ajutorului social*, aprobat prin Hotărîrea Guvernului Republicii Moldova nr. 1167 din 16 octombrie 2008, de ajutor social beneficiază familiile defavorizate, în cazul în care venitul global este mai mic decît venitul lunar minim garantat.

Mărimea venitului lunar minim garantat de stat se stabilește anual prin Legea bugetului de stat, în anul 2012 acesta a constituit 640 lei.

<b>Perioada</b>	<b>Anul 2011</b>	<b>Anul 2012</b>
<b>Numărul asistenților sociali</b>	<b>21</b>	<b>21</b>
<b>Beneficiarii de ajutor social pe categorii:</b>	<b>793</b>	<b>634</b>
a) pensionari pentru limită de vîrstă	131	72
b) invalizi:	371	333
gradul I	34	38
gradul II	263	235
gradul III	74	60
c) angajați în cîmpul muncii	26	30
d) șomeri	99	55
h) mame cu copii pînă la trei ani	131	107
i) studenți	1	0
j) persoană care îngrijește un membru de familie încadrat în grad de invaliditate	39	37
<b>Numărul persoanelor care au solicitat pachetul pentru stabilirea ajutorului social</b>	<b>1967</b>	<b>1495</b>
<b>Numărul beneficiarilor cărora li sa eliberat pachetul de documente</b>	<b>1967</b>	<b>1495</b>
<b>Numărul beneficiarilor de ajutor social, cărora conform ordinului șefului direcției asistență socială li sa stabilit ajutor social</b>	<b>793</b>	<b>634</b>
<b>Suma totală spre achitare:</b>	<b>166910</b>	<b>197199</b>
<b>Numărul de beneficiari pentru perioada rece a anului</b>	<b>445</b>	<b>671</b>
<b>Suma</b>	<b>89000</b>	<b>134200</b>

### **Servicii de ocrotire rezidențială**

Pe parcursul anului 2012 au fost *perfectate și înaintate spre examinare 9 dosare*, au fost *cazate în instituțiile sociale 6 persoane vârstnice și cu dizabilități*.

Perioada	Anul 2011	Anul 2012
<b>Perfectate dosare și înaintate MMPSF pentru examinare</b>	<b>9</b>	<b>9</b>
<b>Numărul total al persoanelor cazate în perioada gestionară, dintre care:</b>	<b>4</b>	<b>6</b>
a) Centrul de reabilitare a invalizilor, veteranilor muncii și războiului din s. Cocieri, Dubăsari	2	2
b) Azilul republican pentru pensionari și invalizi din Chișinău	2	1
c) Internatul psihoneurologic din Bălți	0	2
d) Internatul psihoneurologic din s. Bădiceni, Soroca	0	1
<b>Numărul total al persoanelor care așteaptă cazare într-o instituție social:</b>	<b>4</b>	<b>2</b>
a) profil somatic	2	2

### **Servicii sociale**

Aici menționăm că un aport deosebit îl aduc societățile civile din sectorul Rîșcani care conlucrează cu Direcțiile asistență socială teritoriale și anume:

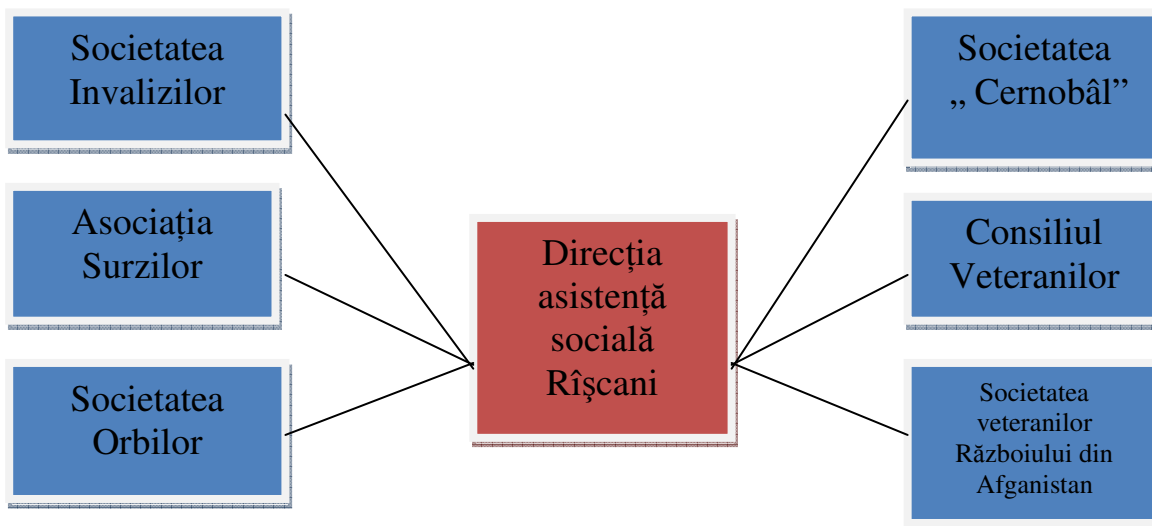

În conformitate cu *Programul municipal de protecție socială a categoriilor social defavorizate și combatere a sărăciei*, prin intermediul Direcțiilor asistență socială sectorul Rîșcani, au fost eliberate invitații pentru *protezare dentară gratuită la 40 persoane nevoiașe*.

Perioada	Anul 2011	Anul 2012
<b>Numărul total de beneficiari cărora li sau eliberat invitații pentru protezare dentară</b>	<b>44</b>	<b>40</b>
a) pensionari pentru limită de vîrstă	40	36
b) invalizi:	13	2
gradul I	8	0
gradul II	5	2
<b>Numărul beneficiarilor primari luați la evidență pentru acordarea invitațiilor la serviciile de protezare dentară</b>	<b>33</b>	<b>28</b>

Pe parcursul anului 2012 au fost acordate ajutoare materiale prin intermediul Fondului Municipal de Susținere Socială a Populației și Fondul Republica de Susținere Socială a Populației, după cum urmează:

Perioada	Anul 2011	Anul 2012
<b>Numărul total de persoane care au beneficiat de ajutor material</b>	<b>5184</b>	<b>6780</b>
<b>Prin intermediul FMSSP dintre care:</b>	<b>4552</b>	<b>6439</b>
- Invalizi gr.I	201	1243
- Invalizi gr.II	959	1823
- gradul III	142	234
pensionari singuratici	31	892
pensionari în etate	848	1232
pensionari pe vîrstă	680	1015
alte categorii	1694	0
<b>Suma:</b>	<b>1843400</b>	<b>3902350</b>
<b>Prin intermediul FRSSP</b>	<b>632</b>	<b>341</b>
<b>Suma:</b>	<b>1433600</b>	<b>857400</b>
<b>Ajutor material către sf. Sărbători de paști</b>	<b>625</b>	<b>19265</b>
<b>Suma:</b>	<b>62500</b>	<b>19265</b>
<b>Ajutor material pentru persoanele deservite(350 lei)</b>	<b>747</b>	<b>732</b>
<b>Suma:</b>	<b>261450</b>	<b>25620</b>

În temeiul *art.35 din Codul funciar al Republicii Moldova*, în conformitate cu prevederile *Regulamentului privind organizarea și administrarea colectivelor de grădinari amplasate pe teritoriul municipiului Chișinău, aprobat prin Decizia Consiliului municipal Chișinău nr.1/15 din 17 martie 2000*, Direcția asistență socială sectorul Rîșcani conlucrează cu colectivele de grădinari.

Pe perioada de raport, menționăm că 1220 beneficiari de grădini colective au prelucrat 68,05 ha de pămînt, deși termenii indicați în decizia Consiliului municipal Chișinău „Cu privire la prelungirea termenului de folosire a grădinilor colective” au expirat și pînă în prezent nu a fost aprobat un act normativ în acest context.

### **3.8. Oficiul stare civilă sectorul Rîșcani**

În conformitate cu *cap.IV lit.g) din Regulamentul de organizare și funcționare a preturilor de sector, aprobat prin Decizia Consiliului Municipal Chișinău nr.22/65 din 05.05.2005*, Pretorul sectorului Rîșcani coordonează funcționarea serviciilor de stare civilă.

Pe perioada de raport, Oficiul de Stare Civilă sectorul Rîșcani a primit solicitări cu privire la actele de stare civilă (înregistrări a actelor de naștere, deces, căsătorie, divorț, rectificări în actele de stare civilă, eliberarea duplicatelor etc.) de la 158000 de persoane.

Activitatea OSC sectorul Rîșcani a fost direcționată spre:

- **acordarea asistenței consultative secretarilor primăriilor din subordine**

S-au organizat întruniri cu caracter metodico-practic pentru secretarii din primăriile localităților Stăuceni, Ciorescu, Grătiești, Cricova în scopul perfecționării pregătirii profesionale a cadrelor la întocmirea actelor de stare civilă, asigurarea păstrării certificatelor de stare civilă, informării despre modificările operate în cadrul

legal, dispozițiile parvenite de la SSC, corectitudinea consultațiilor acordate cetățenilor privind actele de stare civilă.

- **întocmirea actelor de stare civilă**

• **Acte de naștere**

Anul 2007	1521 acte de stare civilă
Anul 2008	2113 acte de stare civilă
Anul 2009	2488 acte de stare civilă
Anul 2010	2701 acte de stare civilă
Anul 2011	2393 acte de stare civilă
Anul 2012	2303 acte de stare civilă

În scopul prevenirii cazurilor de neînregistrare a copiilor nou-născuți, a fost implementat proiectul de colaborare a OSC cu Maternitatea municipală nr.2 din sectorul Rîșcani. Colaboratorii OSC sectorul Rîșcani se deplasează la maternitate pentru recepționarea actelor de naștere și eliberarea certificatelor de naștere părinților. În acest context, menționăm că, conform unui studiu la nivel republican, OSC sectorul

Rîșcani înregistrează 99 % din actele de naștere a copiilor nou-născuți.

• **Acte de căsătorie**

Anul 2007	1240 acte de stare civilă
Anul 2008	1173 acte de stare civilă
Anul 2009	1523 acte de stare civilă
Anul 2010	1605 acte de stare civilă
Anul 2011	1624 acte de stare civilă
Anul 2012	1371 acte de stare civilă

Aici menționăm că cetățenii care își înregistrează căsătoria la OSC sectorul Rîșcani apreciază la un nivel înalt activitățile de oficierea solemnă a căsătoriilor.

• **Acte de divorț**

Anul 2007	740 acte de stare civilă
Anul 2008	721 acte de stare civilă
Anul 2009	738 acte de stare civilă
Anul 2010	732 acte de stare civilă
Anul 2011	603 acte de stare civilă
Anul 2012	646 acte de stare civilă

• **Acte transcrise**

Anul 2008	532 acte de stare civilă
Anul 2009	840 acte de stare civilă
Anul 2010	732 acte de stare civilă
Anul 2011	747 acte de stare civilă
Anul 2012	679 acte de stare civilă

• **Acte de schimbare a numelui și /sau prenumelui**

Anul 2007	211 acte de stare civilă
Anul 2008	174 acte de stare civilă
Anul 2009	199 acte de stare civilă
Anul 2010	259 acte de stare civilă



Anul 2011	255 acte de stare civilă
Anul 2012	234 acte de stare civilă

### 3.9. Secția pentru ocuparea forței de muncă sectorul Rîșcani

În conformitate cu cap.IV lit.u) din Regulamentul de organizare și funcționare a preturilor de sector, aprobat prin Decizia Consiliului Municipal Chișinău nr.22/65 din 05.05.2005, Pretorul sectorului Rîșcani contribuie la plasarea cetățenilor în câmpul muncii.

Secția pentru ocuparea forței de muncă sectorul Rîșcani realizează, la nivel de sector, măsurile, strategiile și politicile în domeniul ocupării forței de muncă, menite să acorde susținere persoanelor aflate în căutarea unui loc de muncă, precum și angajaților.

Pe parcursul anului 2012, Secția pentru ocuparea forței de muncă sectorul Rîșcani a înregistrat **1432 persoane cu statut de șomer** (sau 80% din numărul planificat – 1800 persoane), a **plasat în câmpul muncii 542 de persoane** (sau 104% din numărul prognozat – 540 persoane). Activități prezentate grafic, în comparație cu anul 2011, conform tabelelor ce urmează:

1)șomeri înregistrați

2)șomeri plasați în câmpul

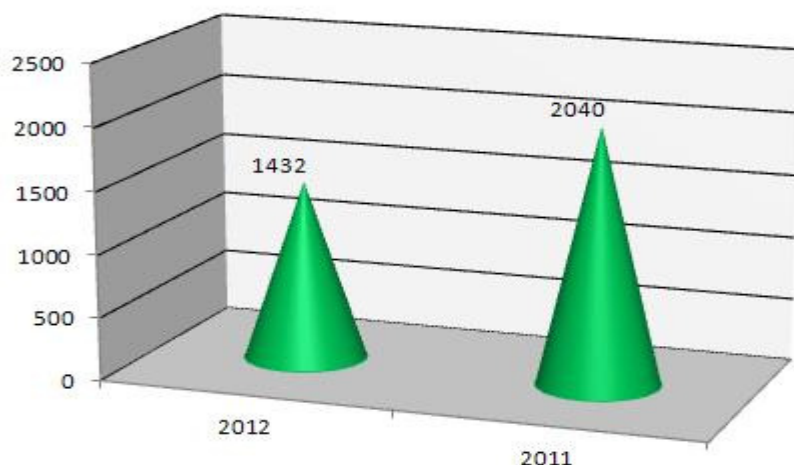

*muncii*

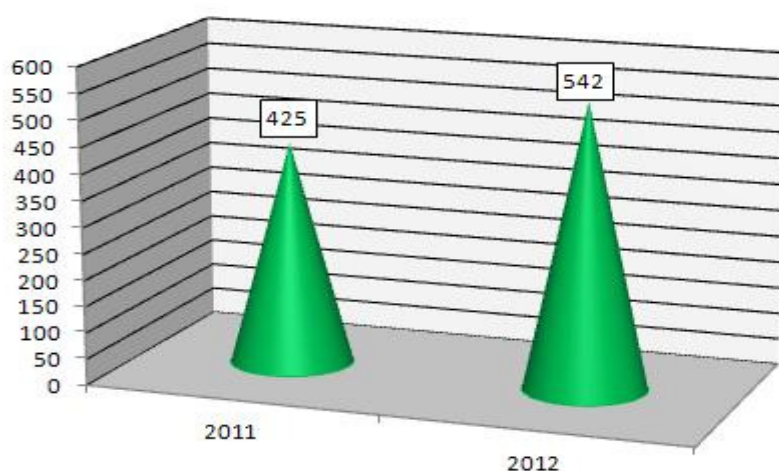

În anul 2012 au beneficiat:

- de **ajutor de șomaj 161 de persoane**, pentru comparație, în anul 2011 – 232 persoane;

*-de alocații de integrare sau reintegrare profesională 53 persoane*, pentru comparație, în anul 2011 – 54 persoane.

Pe perioada de raport, au fost *instruite la cursuri 135 persoane*, au absolvit cursuri de formare profesională – 131 persoane. Din numărul persoanelor instruite la cursuri de formare profesională, *129 persoane au fost plasate în câmpul muncii* (sau 97% din numărul persoanelor instruite).

Pe parcursul anului au fost organizate *12 ședințe training Clubul muncii*, la care au participat *45* de persoane. În cadrul acestor activități participanții au fost familiarizați cu prevederile legislației în domeniul ocupării forței de muncă și protecției sociale a persoanelor aflate în căutarea unui loc de muncă, au fost oferite consultații cu privire la orientarea profesională și ajutorul practic la plasarea în câmpul muncii și s-a acordat asistență psihologică persoanelor aflate în căutarea unui loc de muncă. Drept rezultat al acestor activități, *9* persoane au fost plasate în câmpul muncii, iar *10* au fost înmatriculate la cursuri de formare profesională.

În scopul plasării în câmpul muncii a persoanelor cu statut de șomer, Agenția a elaborat o procedură internă de conlucrare cu angajatorii la *capitolul gestionării locurilor de muncă libere*. Astfel în anul 2012 au fost gestionate *2432* locuri de muncă vacante, anunțate de către *399* agenți economici din sectorul Rîșcani. Aceste oferte au fost prezentate de întreprinderi private, întreprinderi cu alte forme de proprietate și de instituții publice. Majoritatea locurilor de muncă vacante au fost din domeniul alimentației publice, industriei ușoare, comerț, servicii. Cele mai multe locuri vacante au fost declarate de următorii angajatori: *Cooperativa de consum municipiul Chișinău – 171 locuri, ÎM „Piața Centrală mun.Chișinău” – 61 locuri, SA „Artizana” – 122 locuri, SA „Ionel” – 175 locuri, ÎM „TITITI și C” – 50 locuri.*

Ofertele de muncă au fost recepționate prin: telefon, e-mail, vizitele angajatorilor la Agenție și a specialiștilor secției (în total 309 vizite) la angajatori. În perioada dată *22* agenți economici au participat la seminare instructive organizate de către Agenția pentru Ocuparea Forței de Muncă mun.Chișinău cu tematica ocupării forței de muncă. În total, au fost organizate 558 seminare instructive, la care au participat *112* persoane din sectorul Rîșcani.

Informații privind disponibilizarea persoanelor au fost prezentate de către 44 agenți economici, au fost preavizați despre posibila disponibilizare 147 de persoane. În acest context, specialiștii Secției pentru ocuparea forței de muncă sectorul Rîșcani au prestat *servicii de preconcediere la 10 agenți economici* din sector: ÎS „Cadastru”, ICS „Vedova-Gruo”, SA „Renet” ș.a., la care au participat *122* de persoane.

La Secția pentru ocuparea forței de muncă sectorul Rîșcani sînt înregistrate *21* de persoane în căutarea unui loc de muncă, cu grad de invaliditate, din care pe perioada de raport au fost angajate *5* persoane.

În baza de date a secției sînt înregistrate și *4* persoane eliberate din detenție aflate în căutarea unui loc de muncă, din numărul acestora în anul 2012 a fost angajată *1* persoană.

Pe parcursul anului 2012 au fost oferite consultații la *811* de persoane (pensionari, persoane angajate, studenți) care nu au statut de șomer.

**Problemele** cu care se confruntă Secția pentru ocuparea forței de muncă sectorul Rîșcani:

- cerințe mari ale angajatorilor la anumite oferte de muncă ca: casier, operator,

vînzător, prin solicitarea încadrării în aceste posturi de muncă a persoanelor cu studii superioare;

- declararea doar a locurilor de muncă neattractive: salarii mici, condiții de muncă

nocive, regim de muncă pe timp de noapte;

- discriminarea persoanelor cu statut de șomer la capitolul vârstei. În acest context, persoanele cu vârste de 40-50 ani au șanse foarte mici de încadrare în câmpul muncii. Cazuri de discriminare la angajare au fost semnalate și de mamele cu copii mici.

### 3.10. Secția audiență și secretariat

*a Preturii sectorului Rîșcani funcționează în subordinea directă a pretorului sectorului Rîșcani, activitatea secției este coordonată nemijlocit de către secretarul Preturii.*

#### Componența secției:

*La situația din 01.01.2012,*

1 șef de secție

1 specialist principal

1 conducător auto

1 conducător auto (funcție vacantă)

În conformitate cu prevederile Legii nr.155 din 21.07.2011 pentru aprobarea Clasificatorului unic al funcționarilor publici, pct.1 și anexa nr.6 din dispoziția Primarului general al municipiului Chișinău nr.533-dc din 06.12.2012 „Cu privire la aprobarea schemelor de încadrare a personalului din Aparatul Primăriei municipiului Chișinău, preturile de sector, direcțiile generale și direcții, începînd cu 01 aprilie 2012”, pe perioada de raport, în cadrul Secției generale au fost operate modificări cu privire la: **denumirea secției – Secția audiență și secretariat, statutul angajaților secției** –fiind clasificați în personal care efectuează deservirea tehnică și asigură funcționarea autorităților administrației publice „**pdtafap**”.

În acest cotext, *la situația din 01.01.2013, Secția audiență și secretariat are următoarea componență:*

1– șef de secție (funcție vacantă)

1 – inspector superior (control asupra executării hotărîrilor)

1 – secretar al conducătorului

1 – conducător auto

1 – conducător auto (funcție vacantă).

Examinarea corespondenței adresată Preturii sectorului Rîșcani s-a efectuat în conformitate cu prevederile Legii nr.190-XII din 19.07.1994 *Cu privire la petiționare și Instrucțiunilor Cu privire la ținerea lucrărilor de secretariat în organele administrației publice locale; Privind ținerea lucrărilor de secretariat referitoare la petițiile persoanelor fizice și juridice adresate organelor de stat.*

Cu referire la **documentele de intrare** menționăm că pe perioada anului 2012 în adresa Preturii au parvenit spre examinare **2599** de documente (pentru comparație, în anul 2011 -2444 de documente), din ele:

- **501** – documente ale organelor ierarhic superioare de Stat (Guvern, Consiliul municipal Chișinău, Primărie)

- **224** – documente ale organelor judiciare și Procuratură

- **588** – documente ale persoanelor juridice
- **309** – cereri ale persoanelor fizice și juridice privind autorizarea temporară a comerțului;
- **977** – petiții ale persoanelor fizice sau cu 22 mai puține față de anul 2011.

**Corespondența de ieșire** a Preturii (inițiativă nemijlocită) a constituit cifra de **491** (pentru comparație, în anul 2011 – 447 documente).

Analizând problemele abordate în corespondență, menționăm că predomină *domeniul serviciilor comunale* – **204**, urmat de *domeniile: construcții abuzive* – **199**, *probleme locative* – **99**, *acaparări de teren* – **54**, *acordarea ajutorului material* – **52**, *diverse* – în total **369**.

Pe perioada anului 2012 a fost exercitat controlul asupra prezentării periodice a informațiilor privind audiența personală și executarea deciziilor Consiliului municipal Chișinău aflate la control cu următorul spectru tematic:

*\*Programul municipal de promovare a modului sănătos de viață pentru anii 2008-2015;*

*\*Programul municipal de acțiuni pentru prevenirea și combaterea traficului de ființe umane;*

*\*Cu privire la eliberarea autorizațiilor de funcționare a unităților comerciale;*

*\*Privind combaterea cazurilor de construcții neautorizate;*

*\*Cu privire la evacuarea gheretelor, punctelor mobile, aparatelor automate instalate neautorizat pe str.A.Russo;*

*\*Despre anularea autorizațiilor de construire și amplasare a publicității exterioare și demontarea dispozitivelor publicitare (demontarea forțată);*

*\*Cu privire la evacuarea gheretelor neautorizate din municipiul Chișinău*

*\*Cu privire la demontarea gardului de șantier din str.N.Dimo,6;*

*\*Privind amenajarea și salubritatea teritoriului municipiului;*

*\*Despre organizarea, monitorizarea și controlul pregătirii obiectivelor sociale și gospodăriei locativ-comunale către sezonul rece 2012/2013.*

În scopul asigurării respectării termenilor de examinare a documentelor, colaboratorii secției generale au întocmit 53 de note săptămânale.

Disciplina executivă în secții și rezultatele examinării petițiilor cetățenilor în conformitate cu prevederile Instrucțiunii cu privire la ținerea lucrărilor de secretariat în organele administrației publice locale, s-au aflat în permanență la control.

Menționăm faptul că Secția audiență și secretariat utilizează **programul electronic de gestionare a petițiilor**, care oferă mai multe posibilități la capitolul controlului și evidenței termenilor de examinare a adresărilor. În acest context, din numărul total de petiții – **977**, au fost examinate: în termen de 3 zile – **54** petiții; în termen de 5 zile – **93** petiții; în termen de 15 zile – **306** petiții; în termen de 30 zile – **391** petiții; în termen ce depășește 30 zile – **110** petiții (acestea sînt cazurile de prelungire motivată a termenilor de examinare, cu acordul conducătorului, avînd în vedere necesitatea adresărilor către Inspekția de Stat în Construcții, subdiviziunile Primăriei municipiului Chișinău și alte instituții); în proces de examinare se află **23** petiții.

Pe parcursul anului 2012 Secția audiență și secretariat a prezentat Oficiului Teritorial Chișinău al Cancelariei de Stat copiile actelor normative (dispozițiilor) emise de către pretorul sectorului Rîșcani, după cum urmează: **251** dispoziții cu privire

la activitatea preturii (administrare, dirijare) și **100** dispoziții cu privire la personalul preturii.

Concomitent, au fost executate **lucrări de arhivistică**: acumularea documentelor din secții; eliberarea copiilor documentelor solicitate; întocmirea, completarea și utilizarea corectă a dosarelor, păstrarea lor în termenele stabilite și predarea la Arhiva municipală Chișinău.

### **3.11. Secția administrație publică locală**

*a Preturii sectorului Rîșcani funcționează în subordinea directă a pretorului sectorului Rîșcani, activitatea secției este coordonată nemijlocit de către secretarul Preturii.*

**Componența Secției administrare publică, la situația din 01.01.2012:**

7 unități, din care:

1 – șef de secție

3 – specialiști principali

2 – specialiști coordonatori

1 unitate de specialist coordonator temporar vacantă

În conformitate cu prevederile Legii nr.155 din 21.07.2011 pentru aprobarea Clasificatorului unic al funcționarilor publici, pct.1 și anexa nr.6 din dispoziția Primarului general al municipiului Chișinău nr.533-dc din 06.12.2012 „Cu privire la aprobarea schemelor de încadrare a personalului din Aparatul Primăriei municipiului Chișinău, preturile de sector, direcțiile generale și direcții, începînd cu 01 aprilie 2012”, dispoziția Pretorului sectorului Rîșcani nr.88 din 29 noiembrie 2012 „Cu privire la personal”, *pe perioada de raport, în cadrul secției au fost operate modificări cu privire la: denumirea secției – Secția administrație publică locală (anterior Secția administrare publică) și componența secției –4 unități (anterior 7 unități).*

**Componența Secției administrație publică locală, la situația din 01.01.2013:**

1 - șef de secție,

1 –specialist principal (serviciul presă, relații cu publicul),

1- specialist superior (tehnologii electorale),

1- specialist superior (evidența gospodăriilor populației) unitate temporar vacantă.

**Elaborarea Programelor de activitate ale Preturii**

În conformitate cu Regulamentul de organizare și funcționare a preturilor de sector, aprobat prin Decizia Consiliului municipal Chișinău nr.22/65 din 05.05.2005 și întru executarea actelor legislative și normative, conform competenței de investire a preturilor de sector, în baza propunerilor prezentate de către șefii secțiilor și serviciilor descentralizate din sector, au fost elaborate Programele de activitate ale Preturii sectorului Rîșcani pentru trimestrele I - IV ale anului 2012 și, ulterior, a fost asigurată îndeplinirea acestora.

Săptămînal, au fost întocmite programe - sinteză ale activităților curente ale secțiilor Preturii, serviciilor descentralizate și desconcentrate din raza sectorului Rîșcani.

**Întocmirea Rapoartelor de activitate ale Preturii**

În conformitate cu dispoziția Primarului general al municipiului Chișinău nr.27-d din 17 ianuarie 2012 „Cu privire la rapoartele de activitate”, a fost întocmit Raportul de activitate al Preturii sectorului Rîșcani pe perioada anului 2011, în baza rapoartelor

de activitate ale secțiilor Preturii, serviciilor descentralizate și desconcentrate din sector. Raportul a fost prezentat Direcției administrație publică locală a Primăriei municipiului Chișinău pentru plasare pe site-ul Primăriei.

În baza scrisorii Primăriei municipiului Chișinău nr.02-118/352 din 05.05.2012, avînd în vedere prezentarea rapoartelor anuale de către Primarul general al municipiului Chișinău în fața chișinăuenilor, a fost întocmit Raportul de activitate al Preturii sectorului Rîșcani pentru perioada 01.06.2011 – 01.06.2012, în termenul solicitat.

### ***Organizarea ședințelor de analiză și sinteză ale Preturii***

Pe parcursul anului 2012 au fost organizate și desfășurate 43 ședințe de analiză și sinteză ale Preturii sectorului Rîșcani și întocmite procesele-verbale ale acestora. În cadrul ședințelor au fost examinate următoarele chestiuni: analiza și sinteza activităților întreprinse de secțiile Preturii și serviciile descentralizate din sector; determinarea volumului de lucrări pentru soluționarea problemelor curente; cu privire la activitatea serviciilor descentralizate din raza sectorului Rîșcani (Secția protecție civilă, Direcția pentru protecția drepturilor copilului, Oficiul de stare civilă sectorul Rîșcani); cu privire la gradul de disciplină în executarea documentelor și petițiilor; despre prestarea serviciilor de îngrijire socială a bătrînilor singuratici și a persoanelor cu dizabilități; cu privire la eliberarea autorizațiilor de funcționare a unităților comerciale și de prestare a serviciilor sociale; documentarea copiilor din sector conform prevederilor art.7 din Convenția cu privire la drepturile copilului; rezultatele controlului medical al elevilor și întremarea sănătății acestora în perioada vacanței de vară; prevenirea fenomenului infracțional și asigurarea ordinii publice; asigurarea funcționării sistemului de protecție socială a populației afectată de șomaj; lucrările de amenajare, salubritate și înverzire din raza sectorului ș.a.

În scopul asigurării transparenței activității Preturii sectorului Rîșcani, procesele-verbale ale ședințelor de analiză și sinteză, programele de activități curente au fost plasate, săptămînal, pe panoul informativ din incinta preturii, precum și pe site-ul Preturii.

### ***Relații cu publicul***

Întru executarea Legii Republicii Moldova nr.190-III din 19.07.1994 „Cu privire la petiționare”, dispoziției Primarului general al municipiului Chișinău nr.577-d din 02.07.2007 „Cu privire la audiența cetățenilor”, dispoziției pretorului sectorului Rîșcani nr.140 din 17.06.2010 „Despre operarea unor modificări și completări în dispoziția nr.219 din 12.07.2007 „Cu privire la audiența cetățenilor” Secția administrare publică a realizat activități organizaționale și tehnico-materiale în cadrul orelor de audiență a cetățenilor de către conducerea Preturii și a asigurat supravegherea examinării și soluționării de către serviciile de resort a problemelor abordate în audiență, precum și întocmirea dărilor de seamă lunare cu privire la audiența cetățenilor.

Pe perioada de raport, au fost primite în audiență în cadrul Preturii sectorului Rîșcani, în total, 4867 persoane (inclusiv adresările cetățenilor pentru prelungirea sau eliberarea autorizațiilor de funcționare a unităților comerciale), care, după tipul și caracterul cererii, se clasifică în: 4212 cereri individuale, 251 plîngeri, 129 propuneri, iar după caracterul adresării în: 209 cereri colective și 66 cereri repetate.

În vederea exercitării controlului examinării adresărilor cetățenilor în orele de audiență, specialistul principal (serviciul presă, relații cu publicul) a plasat,

săptămînal, pe rețeaua internă de calculatoare din cadrul Preturii, informații privind fișele de evidență a cetățenilor la audiență cu parafa la control, a întocmit 12 note informative privind audiența cetățenilor la Pretura sectorului Rîșcani, care au fost expediate Direcției corespondență, petiții și audiență a Primăriei municipiului Chișinău și afișate, spre informare, pe panoul informativ din incinta Preturii.

Secția administrație publică locală a participat la majoritatea întrunirilor cu cetățenii, tineretul studios, elevii cu performanțe deosebite, AO din sector, instituțiile de învățămînt (monitorizînd realizarea patronajului asupra școlii-internat auxiliare nr.6, complexului pilot de pedagogie curativă „Orfeu”).

La capitolul bunelor practici în consolidarea relațiilor cu publicul trecem în revistă: lansarea site-ului Preturii sectorului Rîșcani ([www.rascani.md](http://www.rascani.md)) în luna septembrie 2012, organizarea activităților prilejuite Zilei Victoriei și a Comemorării Eroilor Căzuți pentru Independența Patriei, Zilei Recrutului, întrunirii conducerii Preturii cu absolvenții instituțiilor preuniversitare ce au obținut performanțe în activitatea școlară, consemnarea aniversării a 22-a de la retragerea contingentului limitat al trupelor armate din Afganistan, comemorarea a 20 ani de la declanșarea conflictului armat pe Nistru, colaborarea cu AO „Studentii Administrației Publice”.

Cu privire la informațiile plasate pe site-ul Preturii sectorului Rîșcani, în perioada septembrie – decembrie 2012, menționăm că de către șeful Secției administrație publică locală, au fost scrise **19 articole** (*Felicitare către elevi, părinți și cadrele didactice din sectorul Rîșcani; La 1 octombrie marcăm Ziua oamenilor în etate; Atenție! Muniții!; E toamnă și duminica din sufletul profesorului devine sărbătoare pentru toți; Ziua recrutului în sectorul Rîșcani; De Hramul orașului; Redeschiderea Centrului comunitar pentru copii și tineri „Atlant”; „Inaugurarea complexului locativ „Casa de Vis 2” în sectorul Rîșcani; Trecerea în revistă – un test anual pentru instituțiile preșcolare; Un gând bun de Ziua Internațională a Nevăzătorilor; Să contribuim la amenajarea sectorului; 3 decembrie; Sărbători fără incendii; La ceas aniversar; Activități edilitar-gospodărești și de amenajare; E vremea colindelor, vremea bucuriei; Dezbateri publice; În legătură cu trecerea în neființă a Marelui Maestru Glebus Sainciuc; Curățenie generală de toamnă*) și sistematizate informațiile la **5 capitole** (*Informații despre sector; Instituțiile de învățămînt din sectorul Rîșcani; Conducerea Preturii; Ședințele de analiză și sinteză ale Preturii; Maxima săptămînii*). De către specialistul principal (serviciul presă, relații cu publicul) al Secției administrație publică locală au fost scrise **6 articole** (*Trecerea pietonală; La Mulți Ani la sărbătorile: Sf.Paraschiva, Sf.Dumitru, Sf.Mihail și Gavriil, Sf.Nicolae*) și sistematizate informațiile la **2 capitole** (*Servicii sector; Instituții de sector*).

### **Actualizarea bazei de date a alegerilor**

Conform datelor ultimului scrutin electoral (cu referire la perioada de raport), alegerile locale generale din anul 2011, turul doi de scrutin din 19 iunie 2011: numărul de alegători incluși în listele electorale – 119066, numărul de alegători incluși în listele suplimentare – 1549, numărul de alegători care au participat la votare – 72676, procentul participării constituind 60,26 %. Numărul total de buletine de vot declarate nevalabile – 250. Pentru comparație: procentul participării alegătorilor la alegerile locale generale din 3 iunie 2007 – 32,0 %.

În conformitate cu prevederile Codului electoral, procedurii de întocmire, administrare și modificare a listelor electorale, *pe parcursul anului 2012*, în listele electorale din sectorul Rîșcani au fost operate următoarele modificări:

-au fost incluși **5425** cetățeni cu drept de vot, care și-au perfectat viză de domiciliu/reședință în sectorul Rîșcani;

-au fost radiați **6417** cetățeni cu drept de vot, care și-au retras viza de domiciliu/reședință din sectorul Rîșcani;

-au fost excluse **663** persoanele cu drept de vot, care au decedat;

-au fost incluse **1102** persoane, care au obținut dreptul de vot, la împlinirea vârstei de 18 ani;

-s-au operat modificări la capitolul actului de identitate al alegătorului (pentru persoanele care și-au schimbat/modificat buletinul de identitate) – **4342**.

*Numărul total de alegători incluși în listele electorale, la data de 01.01.2013 este de 118994 persoane.*

### ***Asigurarea continuității acordurilor de colaborare și înfrățire***

În conformitate cu prevederile Protocolului de colaborare, încheiat între Pretura sectorului Rîșcani și Primăria municipiului Tîrgu-Mureș (România), a fost asigurată continuitatea bunei colaborări a Preturii cu municipiul Tîrgu-Mureș (România) prin:

- schimburi de delegații oficiale. Delegația oficială din partea Preturii sectorului Rîșcani a participat, în perioada 30 mai - 03 iunie 2012, la *Zilele*, iar delegația Primăriei municipiului Tîrgu-Mureș a vizitat orașul Chișinău, în zilele de 13 - 15 octombrie 2012, de Hramul orașului Chișinău, la invitația Primarului general al municipiului Chișinău și a Preturii sectorului Rîșcani. Delegația din Tîrgu-Mureș a participat la Conferința științifică internațională „*Organizarea și funcționarea administrației publice locale în realizarea bunei guvernări*”, masa rotundă „*Calitate și performanță în administrația publică locală. Schimb de bune practici*” (13 octombrie 2012), în incinta Academiei de Științe a Moldovei, unde a prezentat un comunicat privind înființarea și funcționarea Poliției locale din municipiul Tîrgu-Mureș, care a fost apreciat la nivel înalt de către participanți;

- parteneriatul pentru educație, asigurat de către Liceul Teoretic „Ștefan cel Mare” (Chișinău) și Colegiul Agricol „Traian Săvulescu” (Tîrgu-Mureș);

-parteneriatul pentru popularizarea valorilor culturale, întreținut de către biblioteca publică „Tîrgu-Mureș” (municipiul Chișinău) și Biblioteca județeană Mureș (România), în cadrul căruia s-au realizat donații de carte (periodice culturale din producția editorială românească națională și locală) și schimburi reciproce de specialiști în domeniul biblioteconomic.

### ***Coordonarea desfășurării practicii de specialitate pentru studenți***

În perioada de referință, Secția administrație publică locală a coordonat activitatea de practică pentru 13 studenți din cadrul instituțiilor superioare de învățământ: Universitatea de Stat din Moldova, Academia de Studii Economice din Moldova, Academia de Administrare Publică de pe lângă Președintele Republicii Moldova.

### ***Asigurarea funcționării serviciului resurse umane în cadrul Preturii***

Prin decizia Consiliului municipal Chișinău nr.3/2 din 27.04.2012 „Cu privire la aprobarea bugetului municipal Chișinău pe anul 2012” a fost aprobată limita statelor de personal ale Preturii sectorului Rîșcani - 48 unități, din care: 37 unități – aparatul preturii; 10 unități - personalul auxiliar; 1 unitate –regizor de sunete.



La situația din 01.01.2013, în cadrul Preturii activează 40 de persoane, din care:

25 - funcționari publici,

2 - cu titlu de funcționar public debutant,

3- personal de deservire tehnică

9 –personal auxiliar

1- regizor de sunete

*Funcțiile vacante:*

1 specialist principal (temporar vacant) în Secția social-economică

1 specialist superior (temporar vacant) în Secția administrație publică locală

1 specialist în Secția locativ-comunală

1 șef al Serviciului arhitectură și construcții

1 șef al Secției audiență și secretariat

1 contabil-casir în Serviciul contabil

1 conducător auto

1 administrator (personalul auxiliar)

Din numărul total al funcțiilor vacante (8), 4 unități sînt cu titlu de funcționar public.

Cu referire la aparatul Preturii sectorului Rîșcani menționăm că:

- *conform studiilor*, 25 funcționari publici au studii superioare, din care 8 persoane - studii de masterat la Academia Administrare Publică de pe lângă Președintele Republicii Moldova, 2 funcționari publici- licențiați în științe administrative și politice.

- *conform gradului de calificare*,

consilier de stat de clasa I - 4 funcționari publici

consilier de stat de clasa a II-a - 4 funcționari publici.

consilier de stat de clasa a III-a - 1 funcționar public.

consilier de clasa I - 11 funcționari publici

consilier de clasa a II-a - 3 funcționari publici

consilier de clasa a III-a - 2 funcționari publici

- *conform categoriei de vîrstă*,

de la 20-30 anî - 5 persoane

de la 30-40 ani - 6 persoane

de la 40-50 ani - 10 persoane

de la 50-60 ani - 2 persoane

de la 60-65 ani - 3 persoane

de la 65-70 ani - 1 persoană.

În temeiul Legii nr.158-XVI din 4 iulie 2008 cu privire la funcția publică și statutul funcționarului public, în conformitate cu Regulamentul cu privire la ocuparea funcției publice vacante prin concurs, pe parcursul anului 2012, s-au organizat și s-au desfășurat 3 concursuri pentru ocuparea funcțiilor publice vacante, la care au participat 12 persoane. În rezultat, 3 candidați, învingători ai concursului, au fost numiți în funcții publice de execuție pentru care s-au organizat concursurile (specialiști superiori). Ulterior, pentru funcționarii publici debutanți, s-au întocmit programele de desfășurare a perioadei de probă.

În anul de referință, 2 funcționari publici debutanți au finalizat perioadele de probă, fiind confirmați în funcțiile publice și, în temeiul art.33 alin.(2) din Legea nr.158-XVI din 4 iulie 2008 cu privire la funcția publică și statutul funcționarului public, au obținut gradul de calificare consilier de clasa a III-a.

În conformitate cu Regulamentul cu privire la evaluarea performanțelor profesionale ale funcționarului public (anexa nr.8 la Hotărîrea Guvernului nr.201 din 11 martie 2009), în perioada cuprinsă între 15.12.2011 și 15.02.2012, s-a desfășurat evaluarea anuală a performanțelor profesionale, care a fost aplicată celor 25 funcționari publici din cadrul Preturii sectorului Rîșcani. În urma evaluării, au fost acordate următoarele calificative: „foarte bine” pentru 23 funcționari publici, „bine” pentru 1 funcționar public și „satisfăcător” pentru 1 funcționar public.

În vederea asigurării dezvoltării profesionale a funcționarilor publici, 9 persoane au fost delegate la cursurile de dezvoltare profesională în cadrul Academiei de Administrare Publică de pe lângă Președintele Republicii Moldova, iar, la finalizarea acestora, funcționarii publici familiarizau colegii în cadrul seminarelor instructive cu privire la subiectele de care au luat cunoștință în perioada cursurilor. De asemenea, în cadrul Preturii au fost organizate mese rotunde cu următoarea tematică: *adaptarea și integrarea în funcția publică; etica funcționarului public; drepturile și obligațiunile funcționarului public debutant; codul de conduită al funcționarului public; dezvoltarea abilităților de lucru cu documentele.*

Pe perioada de raport, s-au implementat prevederile Legii nr.155 din 21.07.2011 pentru aprobarea Clasificatorului unic al funcționarilor publici, Legii nr.48 din 355-XIV din 23.12.2005 privind sistemul de salarizare în sectorul bugetar (cu modificări), Legii nr.48 din 22.03.2012 privind sistemul de salarizare a funcționarilor publici și, în acest context, s-a elaborat proiectul Statului de personal al aparatului Preturii sectorului Rîșcani.

Prin dispoziția Primarului general al municipiului Chișinău nr.533-dc din 6 decembrie 2012 „Cu privire la aprobarea schemelor de încadrare a personalului din Aparatul Primăriei municipiului Chișinău, preturile de sector, direcțiile generale și direcții, începînd cu 01 aprilie 2012”, a fost aprobată schema de încadrare a personalului aparatului Preturii sectorului Rîșcani (anexa nr.6 la dispoziție).

*În total, 37 unități, din care: 11 unități funcții publice de conducere, 20 unități funcții publice de execuție, 6 unități de personal de deservire tehnică.*

*În cadrul Preturii s-au creat: Serviciul juridic, Serviciul contabil, Serviciul resurse umane.*

*2 secții au fost redenumite: Secția administrație publică locală (anterior Secția administrare publică), Secția locativ-comunală (anterior Secția coordonare, imobil și servicii comunale).*

*Secția arhitectură, construcții și renovare a fost redenumită în Serviciul arhitectură și construcții.*

*Secția generală a fost redenumită în Secția audiență și secretariat (personalul secției – „pdtafap”, nu au titlul de funcționar public).*

*Din Secția administrație publică sînt transferați 3 unități (cu atribuțiile corespunzătoare)- 1 specialist principal (ordinea publică, serviciul civil, de alternativă) în Secția cultură, tineret și sport, 1 specialist superior (secretar al comisiei administrative) în Serviciul juridic, 1 specialist superior (serviciul cadre, resurse umane) în Serviciul resurse umane.*

***Administrarea activităților ce țin de îndeplinirea serviciului civil (de alternativă) și serviciului militar în termen***

În scopul bunei organizări a încorporării în serviciul militar în termen, în

serviciul civil (de alternativă), Secția administrație publică locală a conlucrat cu Centrul serviciului civil din Republica Moldova, Centrul militar al municipiului Chișinău, Direcția educației, tineret și sport, Uniunea Națională a Veteranilor Războiului pentru Independență (sectorul Rîșcani), Uniunea Veteranilor Războiului din Afganistan (sectorul Rîșcani), acordînd o atenție sporită educației moral-patriotice a tinerilor recruți.

În acest context, s-au stabilit tradiții frumoase în organizarea festivităților de petrecere festivă a recruților în armată, desfășurate anual, primăvara, la Centrul militar al municipiului Chișinău și toamna, în sectorul Rîșcani. În cadrul activităților respective participă nu doar tinerii încorporați în serviciul militar, dar și elevii claselor liceale din instituțiile preuniversitare din raza sectorului.

Pe data de 9 octombrie 2012, în sector, în scuarul „Feciorilor Patriei – Sfîntă Amintire” , de *Ziua recrutului* au fost invitați reprezentanții Armatei Naționale cu subunitățile: compania Garda de Onoare, Batalionul cu Destinație Specială „Fulger”, Orchestra militară a Brigăzii 2 infanterie motorizată, precum și reprezentanții Departamentului Trupelor de Carabinieri cu subunitățile: Garda de Onoare a Unității militare 1002 și Compania cu Destinație Specială a Unității militare 1001. Evenimentul dat a fost oglindit în mijloacele de informare în masă (televiziunea Prime, TV7, Jurnal TV, site-ul [www.army.md](http://www.army.md), revista „Oastea Moldovei” ș.a).

Cu referire la *încorporarea din Primăvara anului 2012*:

- sarcina de încorporare – 43 recruți
- încorporați în serviciul militar în termen – 43 recruți

Încorporarea în serviciul civil (de alternativă): au depus cerere – 21 persoane, comisia de încorporare în serviciul civil a încorporat 18 persoane, 3 recruți nu s-au prezentat la comisie.

Cu privire la *încorporarea din Toamna anului 2012*:

- sarcina de încorporare – 46 recruți
- încorporați în serviciul militar în termen, în I etapă - 18 recruți, etapa a doua va fi în luna ianuarie 2013.

Încorporarea în serviciul civil (de alternativă): au depus cerere – 27 persoane, comisia de încorporare în serviciul civil a încorporat 24 persoane, 2 recruți nu s-au prezentat la comisie, 1 recruta a fost înrolat în rîndurile armatei naționale.

La capitolul evidenței recruților ce-și satisfac serviciul civil (de alternativă), încorporați în Primăvara anului 2012, menționăm că aceștea dispun de locuri de muncă, au încheiat contracte pentru satisfacerea serviciului civil și transferă 25 % din salariu pentru 12 luni.

În primăvara anului 2012 au încheiat serviciul civil, încorporați în Primăvara anului 2011, 19 persoane.

Pe perioada de raport, au fost puse la evidență 17 persoane (venite din alte localități, cu viză de domiciliu/reședință în sectorul Rîșcani), 12 persoane au fost scoase din evidență (plecate în alte localități, schimbarea vizei de domiciliu/reședință din sectorul Rîșcani).

#### ***Asigurarea bunei activități a Comisiei Administrative***

În anul 2012 Comisia administrativă s-a întrunit în 43 de ședințe (organizate în perioada 5 ianuarie – 27 decembrie), în cadrul cărora au fost adoptate 589 decizii, conform competențelor acesteea și prevederilor Codului Contravențional al Republicii Moldova (în continuare CC al RM).

Pe perioada de raport, au fost examinate procese-verbale cu privire la contravențiile administrative, parvenite în adresa Comisiei administrative, după cum urmează:

- conecarea neautorizată la sursele de energie electrică, termică sau la sursele de gaze (art.108 CC al RM) – 14 cazuri;
- deteriorarea intenționată a gazoductelor la efectuarea de lucrări (atr.167 CC al RM) – 35 cazuri ;
- conectarea neautorizată la sistemul de alimentare cu apă și la sistemul de canalizare (art.170 alin.(1) CC al RM) – 40 cazuri ;
- conectarea neautorizată la sistemul de alimentare cu apă și la sistemul de canalizare cu încălcarea condițiilor tehnice (art.170 alin.(2) CC al RM) – 5 cazuri;
- deteriorarea intenționată a sistemului de alimentare cu apă și a sistemului de canalizare la efectuarea de lucrări (art.171 CC al RM) – 2 cazuri;
- deconectarea neautorizată a consumatorilor de la sistemul de alimentare cu apă și de la sistemul de canalizare (art.173 CC al RM) – 5 cazuri;
- nerespectarea regulilor și normelor de folosire, deservire și de întreținere sanitară a locuințelor, a locurilor și a instalațiilor de uz comun, a terenurilor aferente blocurilor locative (art.80 alin.(4) CC al RM) – 17 cazuri;
- neefectuarea timp de 6 luni consecutive a plăților pentru serviciile de deservire tehnică a blocului locativ, pentru alte servicii comunale și necomunale, a plății chiriei (art.180 alin.(6) CC al RM) – 129 cazuri;
- încălcarea regulilor de asigurare a curățeniei în localitățile urbane și rurale (art.181 CC al RM) – 342 cazuri.

În concluzie, menționăm că, pe parcursul anului 2012, Comisia administrativă: a examinat 589 procese-verbale; a clasat 138 procese-verbale; a aplicat sancțiuni în formă de amendă în 451 cazuri, în sumă totală de 381300 lei, din care s-au achitat benevol 74250 lei, 19 decizii de aplicare a sancțiunilor au fost contestate, iar 131 decizii de aplicare a sancțiunilor au fost expediate pentru executare forțată.

### **3.12. Consultantul juridic**

*al Preturii sectorului Rîșcani activează în subordinea directă a Pretorului sectorului Rîșcani.*

Pe perioada de raport, Consultantul juridic a participat la ședințele preturii, la ședințele comisiilor constituite pe lângă pretură, fiind desemnat în componența acestora.

Pe parcursul anului 2012 a avut în procedură:

- **20** dosare în contencios administrativ, din care **14** au fost finalizate cu câștig de cauză (au rămas în vigoare dispozițiile emise de pretorul sectorului Rîșcani),
- **10** dosare prin care au fost atacate hotărârile Comisiei administrative pe lângă Pretura sectorului Rîșcani.

Au fost finalizate cu hotărâri definitive **5** dosare în care se solicitau Preturii recompense mari și anume: demolarea construcțiilor neautorizate cu încasarea prejudiciului; 400 mii lei pentru reparația prejudiciului moral și material pentru amplasarea gheretei pe adresa str. Cahul nr.18.

28 de persoane au fost declarate de către instanța de judecată ca incapabile și ulterior organul de tutelă și curatelă a Preturii sectorului Rîșcani a numit tutorii acestora.

În perioada de referință, consultantul juridic:

- a efectuat *primirea în audiență* a circa 348 de cetățeni, acordându-le consultații în problemele juridice,
- a examinat **89** *petiții de la persoanele fizice* și **29** *petiții de la persoanele juridice*.
- a examinat adresările a **160** persoane (inclusiv persoane care urmează să fie declarate incapabile și tutori care necesită suport juridic).

În conformitate cu prevederile Legii nr.155 din 21.07.2011 pentru aprobarea Clasificatorului unic al funcționarilor publici, pct.1 și anexa nr.6 din dispoziția Primarului general al municipiului Chișinău nr.533-dc din 06.12.2012 „Cu privire la aprobarea schemelor de încadrare a personalului din Aparatul Primăriei municipiului Chișinău, preturile de sector, direcțiile generale și direcții, începînd cu 01 aprilie 2012”, *pe perioada de raport, a fost format Serviciul juridic, care, la situația din 01.01.2013, are următoarea componență:*

*1 unitate – șef serviciu, 1 unitate – specialist superior (secretar al Comisiei administrative).*

### **3.13. Serviciul contabil**

*al Preturii sectorului Rîșcani funcționează în subordinea directă a pretorului sectorului Rîșcani.*

**Componența Contabilității, la situația din 01.01.2012:**

2 unități, din care:

1 – contabil-șef

1 – specialist principal

În conformitate cu prevederile Legii nr.155 din 21.07.2011 pentru aprobarea Clasificatorului unic al funcționarilor publici, pct.1 și anexa nr.6 din dispoziția Primarului general al municipiului Chișinău nr.533-dc din 06.12.2012 „Cu privire la aprobarea schemelor de încadrare a personalului din Aparatul Primăriei municipiului Chișinău, preturile de sector, direcțiile generale și direcții, începînd cu 01 aprilie 2012”, dispoziția Pretorului sectorului Rîșcani nr.88 din 29 noiembrie 2012 „Cu privire la personal”, *pe perioada de raport, în cadrul contabilității au fost operate modificări cu privire la: denumire – Serviciul contabil și componența serviciului – 2 unități: contabil-șef și contabil-casir.*

**Componența Serviciului contabil, la situația din 01.01.2013:**

1 – contabil-șef,

1 – contabil-casir, unitate vacantă.

Contabilul-casir nu este funcționar public, dar personal care efectuează deservirea tehnică și asigură funcționarea autorităților administrației publice „*pdtafap*”.

Pentru întreținerea organului de administrare publică locală, la situația din 31.12.2012, au fost executate cheltuieli de casă în sumă de **2718,9 mii lei**, inclusiv pentru:

1. Remunerarea muncii -

**1595,0 mii lei**

2. Contribuții de asigurări sociale de stat

**349,1 mii lei**

3. Prima asigurărilor medicale	51,4 mii lei
4. Plata mărfurilor și serviciilor	560,9 mii lei
Inclusiv – energia electrică	44,1 mii lei
Mărfuri de birou și gospodărie	120,7 mii lei
Energia termică	174,6 mii lei
Ediții periodice	4,9 mii lei
Servicii de telecomunicații și poștă	37,7 mii lei
Întreținerea automobilelor de serviciu	103,3 mii lei
Reparații curente ale utilaj. și inventar.	24,4 mii lei
Lucrări de informatică și calcul	16,0 mii lei
Apa și canalizarea	11,8 mii lei
Salubritatea	2,8 mii lei
Mărfuri și servicii neatribuite altor alineate	9,6 mii lei
5. Îmbunătățirea bazei tehnico-materiale a instituției	156,6 mii lei

Un rol aparte în activitatea Preturii îi revine Centrului de Cultură

Filotima, pentru organizarea și desfășurarea măsurilor culturale din sector au fost alocate și utilizate **200 mii lei**.

Pe parcursul anului de referință au fost acordate ajutoare financiare din Fondul

de rezervă al municipiului Chișinău în sumă de **364,5 mii lei** pentru îmbunătățirea condițiilor de trai și **143,0 mii lei** ajutoare sociale pentru lemne și cărbune.

Din contul donațiilor benevole ale agenților economici, la situația din 31.12.2012, au fost acumulate mijloace financiare în sumă de **174,4 mii lei** și respectiv cheltuite **179,2 mii lei**, inclusiv pentru:

- organizarea meselor de binefacere	44,8 mii lei
- acordarea ajutoarelor sociale	62,3 mii lei
- desfășurarea măsurilor culturale	20,0 mii lei
- îmbunătățirea bazei tehnico- materiale	41,6 mii lei
- amenajarea teritoriului	10,5 mii lei

### 3.14. Secția social-economică

*a Preturii sectorului Rîșcani funcționează în subordinea directă a pretorului sectorului Rîșcani, activitatea secției este coordonată nemijlocit de către vicepretorul de ramură (dl V.Ghincul).*

#### Componenta Secției:

4 unități, din care:

1 – șef de secție

1 – specialist principal

1 – specialist principal, unitate temporar vacantă

1 – specialist superior

Pe parcursul anului 2012 au fost organizate **4 întruniri cu directorii de piețe amplasate în sectorul Rîșcani**, în cadrul cărora au fost abordate următoarele probleme: respectarea cerințelor sanitare la organizarea comerțului în piețe, respectarea regulilor de comerț, salubritatea teritoriilor adiacente, amenajarea teritoriilor piețelor,

întreprinderea măsurilor de combatere a comerțului neautorizat în piețe și pe teritoriile adiacente.

În lunile martie – aprilie 2012 colaboratorii secției au contribuit la **selectarea agenților economici din micul business pentru participarea acestora la cea de-a XI-a ediție a expoziției-for „Micul Business”**.

Întru executarea Deciziei Primăriei municipiului Chișinău nr.27/1 din 03.12.1998

„Cu privire la Programul municipal de protecție socială a categoriilor social dezavantajate și de combatere a sărăciei” pe parcursul perioadei de raport secția și-a adus aportul la **organizarea meselor de binefacere pentru categoriile social – dezavantajate:**

- 15 februarie 2012 cu prilejul consemnării a 23 ani de la retragerea contingentului limitat al trupelor armate din Afganistan, la care au luat parte 120 participanți la acțiunile militare din Afganistan;

- 18 aprilie 2012 cu prilejul Sfințelor sărbători de Paști, la care au participat 120 persoane defavorizate din sector;

- 26 aprilie 2012 în legătură cu comemorarea a 26 ani de la lichidarea consecințelor catastrofei de la stația atomică de la Cernobîl, pentru 70 membri ai Societății „Cernobîl” din Moldova (sectorul Rîșcani).

- 8 mai 2012 cu prilejul Zilei Victoriei și a Comemorării Eroilor Căzuți pentru Independența Patriei, la care au participat 60 veterani de război;

- 6 iulie 2012 cu prilejul comemorării victimelor represiunilor politice și deportărilor din anii 1941-1949, la care au participat 50 persoane deportate;

- 1 octombrie 2012 cu prilejul Zilei Internaționale a Oamenilor în Etate, la care au participat 170 pensionari din sector;

- 3 decembrie 2012 cu prilejul Zilei Mondiale a Invalizilor , la care au participat 100 invalizi.

În baza demersurilor înaintate de către organizațiile legal constituite, pe parcursul anului 2011, au fost **acordate ajutoare financiare**, după cum urmează:

- veteranilor participanți la cel de-al doilea război mondial în Armata Română în sumă de 2100 lei, cu prilejul Zilei Victoriei și a Comemorării Eroilor Căzuți pentru

- Independența Patriei;

- Societății invalizilor din Republica Moldova (sectorul Rîșcani) cu ocazia Sfințelor sărbători de Paști în sumă de 5000 lei, pentru acordarea ajutorului material membrilor societății care locuiesc în sectorul Rîșcani.

- Asociației Foștilor Deportăți și Deținuți Politici din Moldova cu ocazia Sfințelor sărbători de Paști în sumă de 5000 lei, pentru acordarea ajutorului material membrilor asociației, care locuiesc în sectorul Rîșcani;

- Asociației Surzilor din Republica Moldova cu ocazia Sfințelor sărbători de Paști în sumă de 4000 lei, pentru susținerea materială a membrilor asociației, care locuiesc în sectorul Rîșcani;

- Societăților Orbilor din Republica Moldova (organizația municipală) în sumă de 4000 lei, pentru acordarea ajutorului material invalizilor nevăzători, care locuiesc în sector, cu ocazia Zilei Mondiale a Nevăzătorilor (13 noiembrie);

- Societății Invalizilor din Republica Moldova (sectorul Rîșcani) în sumă de 12000 lei, pentru acordarea ajutorului material membrilor Societății, cu ocazia Zilei Internaționale a Invalizilor (3 decembrie);
- Cu prilejul sărbătorilor de Crăciun și Anul Nou s-au acordat cadouri dulci (produse de cofetărie), după cum urmează: 150 cadouri pentru elevii cu merite deosebite la învățătură din instituțiile preuniversitare din sector; pentru 89 copii cu dizabilități din cadrul școlii-internat auxiliare nr.6; 90 cadouri pentru copiii invalizi ai membrilor Societății invalizilor din sectorul Rîșcani; 50 cadouri pentru copiii aflați la evidența DPDC sectorul Rîșcani; 51 cadouri pentru Asociația Surzilor din Moldova.

Pe perioada anului 2012 a fost **coordonată activitatea cantinei sociale din sector**, unde zilnic s-au alimentat câte 100 persoane, conform listelor întocmite de Direcția asistență socială sectorul Rîșcani.

### **Examinarea petițiilor**

Pe perioada de referință, Secția social-economică a examinat:

- **52 petiții privind acordarea ajutorului material**, ca urmare, au fost înaintate demersuri către Fondul municipal Chișinău de Susținere Socială a Populației și 8 demersuri către Consiliul de administrare a FMSSP.

În vederea executării Deciziei Consiliului municipal Chișinău nr.13/4 din 27.12.2007 „Despre aprobarea Regulamentului privind eliberarea autorizațiilor de funcționare a unităților comerciale și de prestare a serviciilor sociale pe teritoriul municipiului Chișinău”, pe perioada anului 2012, **au fost eliberate și prelungiți termenii de valabilitate la:**

- **513 autorizații pentru comerțul cu amănuntul (persoane juridice)**
- **452 autorizații pentru comerțul cu amănuntul (persoane fizice**, deținători de patente de întreprinzători), care activează în piețele autorizate din sector.

Din cele 513 autorizații pentru comerțul cu amănuntul eliberate persoanelor juridice, 181 autorizații pentru comerțul la tarabă pe străzile din sector; 52 autorizații pentru comerțul în unitățile amplasate în sectorul particular; 280 autorizații pentru comerțul ambulant în interiorul piețelor din sector.

Pe parcursul anului 2012 au fost examinate 2254 cereri parvenite de la agenții economici cu privire la coordonarea amplasării și funcționării în sector a unităților de comerț, alimentație publică și prestări servicii.

Pe perioada de referință au fost examinate 459 de adresări din partea persoanelor fizice și juridice (înregistrate în secția generală), din ele 150 demersuri parvenite de la persoanele juridice, 309 adresări din partea agenților economici și a persoanelor fizice privind eliberarea autorizațiilor temporare pentru comerț.

La capitolul **achizițiilor publice (a mărfurilor și serviciilor necesare pentru activitatea Preturii sectorului Rîșcani)** menționăm:

-au fost perfectate **41 contracte de achiziții a mărfurilor și serviciilor** necesare pentru activitatea Preturii, din care 4 contracte de achiziții publice au fost încheiate în urma concursului cererilor ofertelor de prețuri.

-au fost întocmite 4 acorduri pentru prestarea serviciilor comunale și 3 acorduri adiționale.

În anul 2012 **colaboratorii Secției social-economică au participat la:**

- 32 ședințe ale Comisiei mixte pentru lichidarea restanțelor la plata impozitului în bugetul de stat și bugetul asigurărilor sociale de stat, în cadrul cărora au fost audiați



294 agenți economici, suma restanțelor admise de către aceștea s-a micșorat cu 4175,6 mii lei.

- combaterea comerțului neautorizat în perioada estivală, în cadrul grupului de lucru creat pe lângă Pretura sectorului Rîșcani. În cadrul controalelor date, de către Comisariatul de poliție sectorul Rîșcani au fost întocmite 420 procese-verbale pentru practicarea de către persoanele fizice a activității de comerț ilicit.

### **3.15. Secția locativ - comunală**

*a Preturii sectorului Rîșcani funcționează în subordinea directă a pretorului sectorului Rîșcani, activitatea secției este coordonată nemijlocit de către vicepretorul de ramură (dl V.Meriacre).*

#### **Componenta secției:**

7 unități, din care: 1 – șef de secție  
3 – specialiști principali  
2 – specialiști coordonatori  
1 unitate vacantă de specialist

În conformitate cu prevederile Legii nr.155 din 21.07.2011 pentru aprobarea Clasificatorului unic al funcționarilor publici, pct.1 și anexa nr.6 din dispoziția Primarului general al municipiului Chișinău nr.533-dc din 06.12.2012 „Cu privire la aprobarea schemelor de încadrare a personalului din Aparatul Primăriei municipiului Chișinău, preturile de sector, direcțiile generale și direcții, începând cu 01 aprilie 2012”, dispoziția Pretorului sectorului Rîșcani nr.88 din 29 noiembrie 2012 „Cu privire la personal”, *pe perioada de raport, în cadrul Secției au fost operate modificări cu privire la denumire – Secția locativ-comunală (anterior – Secția coordonare, imobil și servicii comunale)*

#### **Sinteza activităților realizate pe parcursul anului 2012:**

*Modificarea contractelor de închiriere a încăperilor de locuit de stat; luarea la evidență pentru îmbunătățirea condițiilor de trai a locuitorilor din sector*

La capitolul dat, Secția coordonare, imobil și servicii comunale a efectuat următoarele activități: modificarea a **45** de contracte de închiriere a locuințelor; divizarea a **4** conturi personale ale apartamentelor din sector; luarea la evidență pentru îmbunătățirea condițiilor de locuit a **11** familii, examinarea a **590** petiții și adresări parvenite din partea persoanelor fizice și juridice.

*Organizarea activității Comisiei de lucru privind reducerea datoriilor populației pentru serviciile locativ-comunale prestate*

În scopul reducerii datoriilor populației pentru serviciile locativ-comunale prestate au fost organizate și desfășurate **21 ședințe** ale Comisiei de lucru privind reducerea datoriilor populației pentru serviciile locativ-comunale prestate, în cadrul cărora au fost audiate **580** persoane.

Menționăm că, în comparație cu anul 2011, în perioada de referință (anul 2012) atestăm o îmbunătățire a situației la capitolul achitării datoriilor populației pentru energia termică consumată, iar achitarea plăților fiind în proporție de 85 %. În rezultatul conlucrării cu furnizorul de agent termic, nu au fost admise deconectări de la rețeaua de alimentare cu agent termic.

*Pregătirea fondului locativ către sezonul rece 2012/2013*

În vederea pregătirii către sezonul rece 2012-2013, sub controlul secției, la blocurile locative din sector au fost executate lucrări de spălare și încercare la presiune a sistemului de alimentare cu agent termic în proporție de 94 la sută, iar contorizarea acestora a fost asigurată 100%.

În conformitate cu Regulamentul privind mecanismul de acordare a ajutoarelor sociale păturilor socialmente-vulnerabile din municipiul Chișinău la achitarea serviciilor comunale pentru consumul de gaze naturale, lemne și cărbune folosite pentru încălzire, aprobat prin decizia Consiliului municipal Chișinău nr.15/15 din 29.09.2008, au fost înaintate ÎM „Infocom” listele a **6200** de beneficiari la acordarea ajutorului respectiv și a acumulat la Pretură, pentru verificare, dosarele a **396** solicitanți.

### ***Organizarea și coordonarea acțiunilor de întreținere și exploatare a fondului locativ din sector***

Menționăm că circa 70 % la sută din fondul locativ al sectorului are un procent de uzură majorat, rețelele ingineresti interioare și acoperișurile necesită reparații capitale.

*Din mijloacele acumulate din plățile locatarilor pentru deservirea blocului au fost efectuate următoarele lucrări:*

- reparația curentă a învelișurilor acoperișurilor – **22434 metri pătrați**;
- reparația geamurilor în scări – **496 metri pătrați**;
- reparația ferestrelor în scări și subsoluri – **187 unități**;
- reparația ușilor în scări și subsoluri – **113 unități**;

*Din mijloace bugetare au fost efectuate reparații capitale la:*

**-rețelele ingineresti în 6 blocuri locative** situate pe adresele str. Iazului,13/3, str. Iazului,4, str. Studenților,9/2, str. Studenților,7/3, str. M.Basarab,7/3, str. N.Dimo,20, str. Ismail,108 (aici locatarii au participat la procurarea materialelor);

**-acoperișurile a 4 blocuri locative** de pe adresele bd. Moscova,10/2, str. Florilor,32, str. Iazului,5, str. Albișoara,68/3.

-precum și **lucrări de modernizare a iluminatului public, în sumă totală de 190074 lei**, la blocurile locative amplasate pe adresele str. D.Rîșcanu,12, 14, 12 „A”, 12 „B”, str. A.Doga,29, 33, str. B.Bodoni,28/1, 28/2, bd. Grigore Vieru,3, 5, str. Socoleni,10.

### ***Desfășurarea acțiunilor de amenajare și salubritate***

În cadrul lucrărilor de amenajare și salubritate din primăvara și toamna anului 2012 în sectorul Rîșcani au fost **executate următoarele lucrări:**

- **lichidarea a 23 gunoiști și 434 micro-gunoiști neautorizate** pe următoarele adrese: str. Poltava, str. Poștei, str. Circului, str. Carierei, str. Ancara, str-la Poștei, 24, str. Petricani colț str. Ceucari, str.Vadul-lui-Vodă, 17, str. Florăriei, str-la Sf.Andrei, 35, str. Albișoara, str. Kiev, 12/1, str. Florilor (pădure- parc) , str. D. Rîșcanu, (parc) str. T. Vladimirescu, 1/4, scuarul din str. Doina colț cu str. A. Lupan, str. M. Costin, 10 (teritoriul adiacent terenului de acumulare a deșeurilor menajere), str. A. Russo, 7/2, 9/1 (teritoriul adiacent terenului de acumulare a deșeurilor menajere);

- **salubritatea fîșiiilor riverane** ale râului Bîc și râulețului Bulbocica

**Comisia pentru starea sanitară a sectorului** a efectuat săptămînal, în zilele de vineri, raiduri inspectînd starea de lucruri privind salubritatea. La solicitarea comisiei, ÎM Regia „Autosalubritate” a înlocuit circa 91 containere și a reparat 130 containere de acumulare a deșeurilor menajere, Comisariatul de poliție sectorul Rîșcani a întocmit

384 procese-verbale de constatare a contravențiilor administrative în baza art.181 din Codul Contravențional al Republicii Moldova.

***Conlucrarea cu Cooperativele pentru construcția de locuințe (CCL), Asociațiile de proprietari ai locuințelor privatizate (APLP), Asociațiile de coproprietari în condomeniul (ACC)***

Secția coordonare, imobil și servicii comunale, pe perioada de raport, a participat la 62 adunări generale ale membrilor acestora. Au fost organizate și desfășurate 5 adunări, în incinta preturii, cu conducătorii ÎMGFL, CCL, APLP și ACC, la care au participat și reprezentanții „Termocom” SA, „Apă-Canal Chișinău” SA, „Chișinău Gaz” SRL, ÎCS „Union Fenosa” SA, Detașamentul pompieri și salvatori, Asociației obștești „Societatea Antiincendiară din Republica Moldova”, în cadrul cărora au fost examinate chestiuni ce țin de activitatea locativ-comunală, amenajarea și salubritatea sectorului Rîșcani.

***Acumularea dosarelor în cadrul Programului municipal „Prima Casă”***

În conformitate cu prevederile *Regulamentului privind cadrul, modalitatea și criteriile de analiză și soluționare a cererilor de achiziție a locuințelor*, aprobat prin decizia Consiliului municipal Chișinău nr.9/7 din 29.07.2010, Secția coordonare, imobil și servicii comunale a acordat consultații solicitanților cu privire la programul dat și a înaintat 16 dosare către Comisia socială de analiză din cadrul Primăriei municipiului Chișinău.

***Activități edilitar-gospodărești în sectorul Rîșcani în cadrul:***

***-concursului municipal Cea mai curată curte din orașul Chișinău***

În temeiul dispoziției Primarului General al municipiului Chișinău nr.231-d din 03.04.2012 *„Cu privire la desfășurarea concursului municipal Cea mai curată curte din orașul Chișinău”* Secția coordonare, imobil și servicii comunale a mobilizat locatarii blocurilor locative din sector la lucrările de salubritate și amenajare. Ca urmare, comisia de evaluare din sectorul Rîșcani (reprezentanți ai administrației publice locale, grupurilor de inițiativă și ai societății civile) a desemnat 3 curți câștigătoare din raza sectorului și anume:

curtea din str.Albișoara,76/5,76/6;

curtea din str.Matei Basarab,8 și

curtea din str.Ceucari,2/6-8.

Ulterior, în 2 curți (str.Albișoara,76/5,76/6; str.Matei Basarab,8) au fost executate lucrări de către serviciile specializate ale Primăriei municipiului Chișinău: ÎM Regia „Exdrupo”, ÎM „Asociația de gospodărire a spațiilor verzi”, ÎM Rețelele electrice de iluminare „Lumteh”, în sumă totală de 188918 lei, mijloace financiare alocate din bugetul municipiului Chișinău.

Pentru lucrările de amenajare a curții din str.Albișoara,76/5,76/6 s-au utilizat în total, 122174 lei, din care: 78635 lei pentru reparația părții carosabile a căilor de acces din cartier și din curte, 17475 lei pentru restabilirea iluminatului public, 26064 lei pentru curățirea și defrișarea arborilor.

Pentru lucrările de amenajare a curții din str.Matei Basarab,8 s-au utilizat în total, 66744 lei, din care: 51361 lei pentru reparația părții carosabile a căilor de acces din această curte, 3775 lei pentru restabilirea iluminatului public, 11608 lei pentru curățirea și defrișarea arborilor.

***-amenajării curților blocurilor locative***

În conformitate cu dispoziția Primarului General al municipiului Chișinău

nr.982-d din 18.09.2012 „Cu privire la amenajarea curților blocurilor locative” , în anul 2012 au fost modernizate încă 2 curți din: str. M.Costin,2 și str. Albișoara,82/1, 82/2, 82/3, 82/4, 82/5 (în continuare str.Albișoara,82/1 - 5). În executarea lucrărilor date au fost antrenate serviciile de specialitate ale Primăriei municipiului Chișinău, care au efectuat următoarele lucrări:

-defrișarea și curățarea arborilor din curtea blocului locativ str.M.Costin,2, cheltuieli în sumă totală de 35208 lei;

-SA „Edilitate” a amenajat locurile de parcare, a asfaltat căile de acces, cheltuieli în sumă totală de 514697 lei;

-ÎMGFL nr.20 a construit terenul de acumulare a gunoii, a renovat terenul de joacă, a reparat scările (de la etajul 1), cheltuieli în sumă totală de 107174 lei;

-modernizarea iluminatului în locurile de uz comun (scările blocurilor locative), cheltuieli în sumă totală de 7850 lei.

În curtea blocurilor locative din str.Albișoara,82/1 - 5 și str.Albișoara,80/4 au fost instalate bănci și s-a reparat cosmetic țocul blocurilor. Pentru curățirea și defrișarea arborilor

s-au utilizat 34606 lei; pentru amenajarea locurilor de parcare, asfaltarea căilor de acces - 444597 lei.

-instalării terenurilor de joacă pentru copii

Având în vedere solicitările locatarilor, sub controlul Secției coordonare, imobil și servicii comunale, au fost instalate 7 terenuri de joacă pentru copii pe adresele: str. Grădinilor,60, str. M.Basarab,16, str. Albișoara,82/4, str.T.Vladimirescu,1B, str. A.Russo,8/2, str.Albișoara,22, bd. Grigore Vieru,20. Lucrările au fost realizate de către ÎM „Agenția de gospodărire a spațiilor verzi” și Direcția Generală Locativ-Comunală și Amenajare, costul acestora constituind, în total, 67253 lei.

-modernizării iluminatului în blocurile de uz comun (scările blocurilor)

Lucrări executate din mijloacele financiare ale gestionarilor fondului locativ: ÎMGFL nr.17- nr.23, pe adresele: str. D. Rîșcani,12,14, 12 „A”, 12 „B”; str. A. Doga, 29, 33; str. B. Bodoni, 28/1, 28/2; bd. Grigore Vieru, 3, 5; str. Socoleni, 10, în sumă totală de 190074 lei.

#### **4.16. Serviciul arhitectură și construcții**

*al Preturii sectorului Rîșcani funcționează în subordinea directă a pretorului sectorului Rîșcani, activitatea secției este coordonată nemijlocit de către vicepretorul de ramură (dl V.Meriacre).*

**Componenta secției, la situația din 01.01.2012:**

3 unități, din care:

1 specialist principal

2 specialiști coordonatori

*Activitatea Secției arhitectură, construcții și renovare a fost condusă de către șeful de secție (dl A.Burlacu), inclus în statele de personal a Direcției Generale Arhitectură, Urbanism și Relații Funciare a Primăriei municipiului Chișinău.*

În conformitate cu prevederile Legii nr.155 din 21.07.2011 pentru aprobarea Clasificatorului unic al funcționarilor publici, pct.1 și anexa nr.6 din dispoziția Primarului general al municipiului Chișinău nr.533-dc din 06.12.2012 „Cu privire la aprobarea schemelor de încadrare a personalului din Aparatul Primăriei municipiului Chișinău, preturile de sector, direcțiile generale și direcții, începând cu 01 aprilie

2012”, dispoziția Pretorului sectorului Rîșcani nr.88 din 29 noiembrie 2012 „Cu privire la personal”, *pe perioada de raport, în cadrul Secției au fost operate modificări cu privire la denumire – Serviciul arhitectură și construcții (anterior Secția arhitectură, construcții și renovare)*

**Componenta Serviciului arhitectură și construcții, la situația din 01.01.2013:**

4 unități, din care:

1 șef de serviciu, unitate vacantă

1 specialist principal

2 specialiști superiori

Pe perioada de raport, Secția arhitectură, construcții și renovare a examinat **601** petiții parvenite de la persoanele fizice și juridice.

#### ***Depistarea și combaterea construcțiilor neautorizate***

Pe parcursul anului 2012 au fost depistate **37** cazuri de construcții neautorizate. Pe toate cazurile au fost expediate demersuri în adresa Inspecției de Stat în Construcții și Comisariatului de poliție sectorul Rîșcani pentru întocmirea prescripțiilor de sistare și a proceselor-verbale conform prevederilor art.179 din Codul contravențional al Republicii Moldova.

Pe perioada de referință, de către pretorul sectorului Rîșcani au fost emise **8** dispoziții cu privire la sistarea, demolarea, evacuarea, reamplasarea construcțiilor neautorizate, din care **5** au fost executate, iar **3** se află în proces de lucru.

#### ***Coordonarea activităților de construcții și renovare***

Au fost examinate **183 procese-verbale de recepție finală** a lucrărilor de construcție și a instalațiilor aferente.

Au fost coordonate **63 proiecte de autorizații** privind efectuarea săpăturilor , pentru executarea lucrărilor de reparație, trasare, construcție a rețelelor ingineresti.

A fost coordonat amplasamentul la **7 dispozitive de publicitate**, conform cererilor parvenite din partea a 4 agenți economici.

Au fost examinate și coordonate **13 proiecte de decizii** ale Consiliului municipal Chișinău.

#### ***Inventarierea garajelor metalice amplasate în sector***

În sectorul Rîșcani sînt amplasate **355** garaje metalice. Acestea fiind situate pe teritoriile aflate în gestiunea ÎMGFL-lor dislocate în sector, după cum urmează:

31 garaje metalice – ÎMGFL 17

24 garaje – ÎMGFL-18

85 garaje – ÎMGFL-19

51 garaje – ÎMGFL-20

48 garaje – ÎMGFL-21

47 garaje – ÎMGFL-22

69 garaje – ÎMGFL-23.

Au fost organizate **4** întruniri cu președinții cooperativelor de construcție a garajelor, precum și cu șefii Întreprinderilor Municipale pentru Gestionarea Fondului Locativ nr.17 – nr.23.

#### ***Inventarierea gheretelor amplasate în raza sectorului***

La data de raport, conform informației prezentate de către Direcția Generală Comerț, Alimentație Publică și Prestări Servicii, în sectorul Rîșcani sînt amplasate **671** de gherete.

Pe parcursul anului 2012, au fost evacuate 14 gherete abandonate sau cu autorizații de funcționare expirate de peste un an și jumătate. 12 gherete urmează a fi evacuate, conform unui grafic de lucru întocmit în acest sens.

Au fost organizate 3 ședințe cu proprietarii gheretelor din str. A. Russo, în legătură cu demararea lucrărilor de reparație capitală și extindere a străzii date.

#### **4.17. Secția cultură, tineret și sport**

*a Preturii sectorului Rîșcani funcționează în subordinea directă a pretorului sectorului Rîșcani, activitatea secției este coordonată nemijlocit de către vicepretorul de ramură (dl V.Ghincul).*

**Componenta secției, la situația din 01.01.2012,**

3 unități, din care:

1 – șef de secție

1 - specialist principal

1 – specialist coordonator, unitate temporar vacantă

Secția cultură, tineret și sport are în subordine centrul de cultură „Filotina” și 1 regizor de sunete.

În conformitate cu prevederile Legii nr.155 din 21.07.2011 pentru aprobarea Clasificatorului unic al funcționarilor publici, pct.1 și anexa nr.6 din dispoziția Primarului general al municipiului Chișinău nr.533-dc din 06.12.2012 „Cu privire la aprobarea schemelor de încadrare a personalului din Aparatul Primăriei municipiului Chișinău, preturile de sector, direcțiile generale și direcții, începând cu 01 aprilie 2012”, dispoziția Pretorului sectorului Rîșcani nr.88 din 29 noiembrie 2012 „Cu privire la personal”, pe perioada de raport, în cadrul Secției au fost operate modificări cu privire la **numărul de unități.**

**Componenta secției, la situația din 01.01.2013,**

4 unități, din care:

1 – șef de secție

2 - specialiști principali

1 – specialist coordonator, unitate temporar vacantă

Secția cultură, tineret și sport are în subordine centrul de cultură „Filotina” și 1 regizor de sunete.

Pe parcursul anului 2012 în sectorul Rîșcani și-au desfășurat activitatea următoarele instituții de cultură: 12 biblioteci; 3 muzee; 6 instituții de învățământ cu profil artistic; 9 instituții de cultură, din care 2 amplasate în Chișinău și 7 situate în suburbiile Grătiești, Ciorescu, Hulboaca, Goian, Goianul Nou și Făurești.

#### **Promovarea și valorificarea potențialului creator al tinerilor**

În cadrul celor 9 instituții de cultură și-au desfășurat activitatea 14 formații de creație artistică, care, pe perioada de raport, au organizat peste 94 manifestări cultural-artistice, cu participarea a circa 42300 de spectatori. În instituțiile nominalizate sînt angajate 21 persoane în funcții de conducere și specialiști, care organizează timpul liber al locuitorilor prin diverse serate de odihnă, concerte, spectacole tematice, desfășurarea sărbătorilor naționale, avînd la bază următoarele obiective: monitorizarea vieții culturale a comunității, conservarea și valorificarea patrimoniului cultural, formarea culturală a populației, organizarea activităților cultural-artistice din localitate, promovarea creațiilor de valoare.

Majoritatea formațiunilor de artiști amatori din instituțiile de cultură au participat activ în cadrul manifestărilor cultural-artistice organizate în sector. S-au remarcat prin atitudine conștiincioasă și participare activă următoarele:

- ansamblurile vocale „Crăițele”, „Armonie”
- ansamblurile de dansuri populare „Zîmbetul”, „Veselia”, „Cucoara”
- ansamblurile de dansuri moderne „Cireșarul” și „Tet-a-tet”, „Cascada”
- formațiile folclorice „Moștenitorii”, „Opincuța”, „Ilincuța” și „Stejăreii”.

Unele din formațiunile nominalizate au participat la concursurile naționale și internaționale desfășurate în Moldova (or.Cahul, Cahul, Vulcănești,Nisporeni), România, Bulgaria, Ucraina, Rusia, obținând premii de performanță. Aici menționăm ansamblul de dansuri populare „Veselia” și formațiile folclorice „Moștenitorii” , „Opincuța”.

În scopul descoperirii, susținerii și promovării tinerilor talente au fost organizate următoarele activități: concursul creațiilor muzicale „Ploaia de stele”, „Vedete, vedete”, „Micile vedete”, concursul dansului popular „La vatra horelor”, concursul pentru un mod de viață sănătos „O viață nu costă nimic, nimic nu valorează cât o viață”. Participanților dotați și talentați le-au fost decernate diplome și mențiuni, le-au fost înmânate cadouri.

### ***Organizarea și desfășurarea acțiunilor culturale în scop instructiv, informativ și educativ***

Pe perioada de raport, Secția cultură, tineret și sport, în colaborare cu Centrul de Activitate Extrașcolară „Curcubeul”, Direcția educație, tineret și sport, Direcția pentru protecția drepturilor copilului, instituțiile de cultură și instituțiile superioare de învățământ din raza sectorului Rîșcani, a organizat diverse *acțiuni cultural-sportive și de agrement pentru toate categoriile de vîrstă:*

- spectacol de divertisment cu prilejul sărbătorii „Dragobete – Ziua Dragostei și a Bunăvoinței” (24 februarie)
- spectacol literar – muzical „De dragul tău, femeie”, organizat cu prilejul Zilei Internaționale a Femeii (6 martie)
- festival-concurs al cîntecului militar patriotic „Credință, Speranță, Iubire” (30 martie)
- program cultural-artistice de Sfintele sărbători de Paști „Lumină din Lumină!” (16 aprilie)
- program cultural – artistic de Ziua Internațională a Copilului (1 iunie)
- programe cultural – artistice pentru copiii din taberele de odihnă (7și 9 iunie)
- program cultural – artistic cu prilejul sărbătorii naționale Ziua Independenței (27 august)
- program cultural – artistic cu prilejul sărbătorii naționale “Limba noastră” (31 august)
- program cultural-artistice cu prilejul Zilei Internaționale a oamenilor în etate (1 octombrie)
- program cultural – artistic de Hramul orașului Chișinău (14 octombrie);
- program cultural – artistic cu prilejul Zilei Mondiale a persoanelor cu dizabilități (3 decembrie).
- Program cultural-artistice cu prilejul Zilei Naționale a Poliției (17 decembrie)
- Festival-concurs al obiceiurilor de iarnă „Să trăiți, să înfloriți”, etapa de sector (7 decembrie)

- matinee și spectacole pentru copii cu prilejul sărbătorilor de Crăciun și Anul Nou (decembrie).

Secția cultură, tineret și sport a asigurat o continuitate în colaborarea cu Direcția educație, tineret și sport, Direcția pentru protecția drepturilor copilului, organizația obștească „Neovita”, Centrul Național de Resurse pentru Tineri, Dispensarul Narcologic Republican în organizarea lecțiilor, discuțiilor, meselor rotunde, convorbirilor. În acest context, *au fost organizate seminare* „Victime ale traficului de ființe umane – copiii, femeile, bărbații”, „Drogul și urmările nefaste”, *lecția* „Traficul de ființe minore – abuzul și violența”, *convorbirea* „Boala secolului – HIV/SIDA”, la care au participat elevii instituțiilor preuniversitare din sector.

### ***Organizarea și desfășurarea acțiunilor sportive***

În sector sînt peste 158 edificii sportive (stadioane, terenuri sportive, săli sportive, bazine de înot, centre de asanare, încăperi adaptate pentru sport) în care se practică cultura fizică și sportul. Pe parcursul anului 2012 au fost organizate și desfășurate 130 competiții sportive, la care au fost antrenați peste 13700 de participanți.

Menționăm că la competițiile locale au participat 2832 de persoane, la competițiile municipale – 1338 de persoane, la competițiile republicane – 1384 de persoane, la competițiile internaționale – 53 de persoane.

În sectorul Rîșcani activează 7 școli sportive:

- școala de hipism și pentatlon modern,
- școala sportivă specializată republicană de fotbal,
- școala sportivă specializată republicană pentru copii , juniori nr.4 de polo pe apă,
- școala sportivă specializată republicană de atletism,
- școala sportivă nr.13,
- școala sportivă specializată de lupte judo,
- școala sportivă specializată republicană de lupte greco-romane, sambo, karate, taekwon-do.

Pe parcursul anului 2012 Secția cultură, tineret și sport a organizat *spartachiada centrelor comunitare pentru copii și tineri*, în cadrul căreia s-au desfășurat competiții sportive la: joc de dame, șah, tenis de masă, minifotbal și fotbal, campionatul deschis la taekwon-do, trînta națională.

De asemenea, au fost organizate *competiții sportive cu prilejul sărbătorilor naționale și profesionale*: Ziua sportivului (19 mai), Ziua Internațională a Copilului (1 iunie), Ziua Olimpică Mondială (23 iunie), Ziua Independenței (27 august), Limba noastră (31 august), Hramul orașului Chișinău (14 octombrie), în cadrul cărora învingătorilor le-au fost decernate diplome de merit, le-au fost înmîinate medalii și cupe.

## **IV. Obiective pentru anul 2013**

*Direcția administrare fiscală sectorul Rîșcani*

Prevenirea evaziunilor fiscale, neadmiterea restanțelor curente la bugetul public național, popularizarea legislației fiscale.

*Direcția pentru protecția drepturilor copilului sectorul Rîșcani*

Conlucrarea cu asociațiile obștești, localitățile suburbane din raza sectorului în vederea reorganizării activităților conform intereselor copiilor

*Direcția educație, tineret și sport sectorul Rîșcani*



Monitorizarea funcționării cantinelor școlare cu linii de deservire de tip bufet suedez.

*Direcția asistență socială sectorul Rîșcani*

Organizarea și asigurarea funcționării serviciilor sociale *Echipa mobilă, Asistenți personali.*

*Asociația Medicală Teritorială sectorul Rîșcani*

Sporirea calității asistenței medicale acordate copiilor și gravidelor.

Lansarea unui curs de instruire a lucrătorilor medicali cu tematica „Alimentația copilului sugar”, „Semne de pericol”, „Cabinetul pentru copilul sănătos”.

*Secția ordine publică a Comisariatului de poliție sectorul Rîșcani*

Asigurarea transparenței în activitatea de combatere a fenomenului infracțional

Intensificarea activităților de prevenție generală și individuală

*Serviciul arhitectură și construcții*

Conlucrarea cu agenții economici la capitolul amenajării terenurilor adiacente unităților comerciale sau imobilelor aflate în proprietatea acestora.

*Secția administrație publică locală*

Asigurarea transparenței în activitatea Preturii prin publicarea, cu regularitate, a informațiilor privind activitățile desfășurate în raza sectorului Rîșcani de către secțiile Preturii, serviciile descentralizate.

## **V. Solicitări, propuneri**

Implementarea în continuare a programului electronic privind evidența și controlul examinării petițiilor persoanelor fizice și juridice, în conformitate cu prevederile Hotărârii Guvernului Republicii Moldova nr.1004 din 28.08.2008 *Cu privire la aprobarea modificărilor și completărilor ce se operează în HGRM nr.208 din 31.03.1995.*

Dezvoltarea relațiilor de colaborare cu orașele înfrățite în plan economic și cultural.

Colaborarea intersectorială în scopul prevenirii și reducerii ratei mortalității infantile și a copiilor cu vârste de pînă la 5 ani la domiciliu.

Elaborarea standardelor minime de calitate a serviciilor de asistență socială.

Aplicarea practicilor pozitive în domeniul asistenței sociale a organizațiilor nonguvernamentale prestatoare de servicii sociale.

Renovarea stațiilor de așteptare a transportului public urban.

Construirea, renovarea și reparația capitală a terenurilor sportive și de joacă pentru copii.

**Pretor**

**Mihail Cîrlig**

**Secretar**

**Adrian Talmaci**

*Ex. Irina Ciupac,  
șef Secție administrație publică locală*