



DECIZIE

nr. 6/10

din 18 iulie 2017

Cu privire la aprobarea „Regulamentului privind delimitarea, gestionarea și protejarea spațiilor verzi din municipiul Chișinău”

În scopul asigurării unei bune gestionări a spațiilor verzi din municipiul Chișinău, neadmiterea afectării lor și micșorării ilegale ale acestora, în temeiul prevederilor art. 6 pct. 2) lit. f) din Legea nr. 136 din 17.06.2016 „Privind statutul municipiului Chișinău”, art. 14 alin. (1) și alin. (2), lit. b) lit. f), v), și z¹) din Legea nr. 436-XVI din 28.12.2006 „Privind administrația publică locală”, Consiliul municipal DECIDE:

1. Se aprobă „Regulamentul privind delimitarea, gestionarea și protejarea spațiilor verzi din municipiul Chișinău” (se anexează).
2. Î.M. „Asociația de gospodărire a spațiilor verzi”, dl Eliferii Haruța, va informa prin intermediul mass-media locală, locuitorii municipiului Chișinău despre adoptarea prezentei decizii.
3. Controlul îndeplinirii prevederilor prezentei decizii se pune în sarcina viceprimarului dl Nistor Grozavu.

PREȘEDINTE DE ȘEDINȚĂ



Veaceslav BULAT

SECRETAR INTERIMAR AL CONSILIULUI



Adrian TALMACI



Anexă

la decizia Consiliului municipal Chișinău

nr. 6/10 din 18.07.2017

REGULAMENTUL

privind delimitare, gestionarea și protejarea spațiilor verzi din municipiul Chișinău

I. PRINCIPII GENERALE

1. Municipiul Chișinău recunoaște dreptul fiecărei persoane fizice la un mediu sănătos și echilibrat ecologic, accesul liber pentru recreere în spațiile verzi, în condițiile respectării prevederilor legale în vigoare.

2. Prezentul Regulament privind delimitarea, gestionarea și protejarea spațiilor verzi din municipiul Chișinău (în continuare – Regulamentul) vine să reglementeze activitățile de gestionare și protecție a spațiilor verzi de folosință generală, spațiilor verzi cu acces limitat, spațiilor verzi cu profil specializat, spațiilor verzi cu funcții utilitare prevăzute aflate pe terenurile de proprietate publică din intravilanul municipiului Chișinău, printre care sunt:

1. Grădini publice;
2. Parcuri;
3. Păduri-parcuri;
4. Spații verzi din cuprinsul arterelor de circulație;
5. Rondourile de la intersecțiile cu sens giratoriu;
6. Plantațiile din interiorul cartierelor locative;
7. Plantațiile verzi din aliniamentele străzilor.

3. Nu fac parte din spațiile verzi și nu constituie obiectul prezentului Regulament vegetația inclusă în fondul forestier, perdelele de protecție amplasate pe terenurile cu destinație agricolă, fondul ariilor naturale protejate de stat, zonele de protecție ale stațiilor și posturilor hidrometeorologice și ale prizelor de apă.

4. Regulamentul este întocmit în corespundere cu prevederile Legii nr. 591 din 23.09.1999 „Cu privire la spațiile verzi ale localităților urbane și rurale, art.11 alin. (1) din Legea nr. 239 din 08.11.2007 „Regnului vegetal”, Legii nr. 1515 din 16.06.1993 „Privind protecția mediului înconjurător”, în baza prevederilor Legii nr. 239 din 13.11.2008 „Privind transparența în procesul decizional”, Codul silvic al Republicii Moldova din 21.06.1996, Legii nr. 382 din 19.07.2001 „Cu privire la drepturile persoanelor aparținând minorităților naționale și la statutul juridic al organizațiilor lor”, Convenției privind accesul la informație, participarea publicului la luarea deciziei și accesul la justiție în probleme de mediu [Convenției de la Arhus] și alte acte normative.

Regulamentul are menirea să sporească transparența activității Î.M. „Asociația de gospodărire a spațiilor verzi” și să contribuie la creșterea gradului de încredere din partea cetățenilor.

5. Prezentul Regulament este obligatoriu și pentru toate persoanele fizice și juridice, care administrează spațiile verzi, care dețin spații verzi în administrare, gestiune, folosință, arendă sau proprietate.

6. Regulamentul prevede trecerea la utilizarea tehnologiilor noi într-o cooperare cu populația, cu sectorul neguvernamental și mass-media.

7. Prezentul Regulament este recomandat spre aprobare și în alte unități administrative ale municipiului.

II. NOTIUNI ȘI EXPRESII

8. Noțiuni și expresii, utilizate în prezentul Regulament:

1. *Spațiul verde* - sistem armonizat arhitectural, format din elemente ale complexelor peisagistice intravilane și extravilane ale localităților urbane și rurale (peisaje naturale, sectoare ale cursurilor de apă și bazine acvatică, construcții rutiere, horticole, locative), important din punct de vedere estetic, biologic și ecologic, care include, de regulă, o comunitate de vegetație (lemnoasă arborescentă, arbustivă, floricolă și erbacee) și animale;

2. *Spațiul verde* este o structură din intravilanul localităților urbane aparținând domeniului public sau privat al statului sau unităților administrativ-teritoriale, care înglobează vegetație dezvoltată natural și/sau plantată de om, care are rol social, cultural și/sau în protecția mediului și care ajută la creșterea și/sau îmbunătățirea calității mediului de viață uman prin aportul estetic, ecologic și/sau de recreere.

3. *Parc* - spațiu verde, cu suprafața de peste 20 de hectare, care oferă, într-un cadru vegetal bogat și variat, posibilități de recreere cu exercitare de activități compensatorii din sfera odihnei active (sport, jocuri în aer liber) și pasive sau de activități cu caracter cultural (spectacole etc.);

4. *Pădure-parc* - spațiu verde, rezultat din amenajarea pentru odihnă și agrement a masivelor forestiere existente în raza de folosință a spațiului urban, care cuprinde adăposturi pentru vizitatori, terenuri de camping, terenuri de sport, amenajări nautice etc.;

5. *Grădină* - spațiu verde, cu suprafața de circa 3-20 de hectare, care servește pentru odihna și recreerea zilnică a locuitorilor din zonele limitrofe, cuprinzând arii plantate cu arbori și arbuști decorativi, plante floricole și de gazon;

6. *Scuar* - spațiu verde, cu suprafață de până la 3 hectare, amplasat, de obicei, între străzi, cu funcții de odihnă și de facilitare a circulației pietonilor de la o stradă la alta;

7. *Spații verzi din cuprinsul arterelor de circulație* - aliniamente de arbori și fâșii de vegetație cu lățime diferită, în funcție de caracterul și importanța arterei, pentru ameliorarea ambianței urbane și aspectului estetic al căilor de circulație.

8. *Ecosistemă* – ansamblu format din biotop și biocenoză, în care se stabilesc relații strânse atât între organisme, cât și între acestea și factorii abiotici.

9. *Spații verzi aferente locuințelor de tip condominiu* – spații verzi formate dintr-un cadru vegetal, amplasate adiacent blocurilor de locuințe de tip condominiu, cu rol estetic și de protecție, de ameliorare a climatului și a calității aerului;

10. *Plan orășenesc de plantare a arborilor și arbuștilor* – se prezintă de către secția producere, devize și proiectări al Î.M. „Asociația de gospodărire a spațiilor verzi” cu revizuire anuală, se aprobă de către consiliul administrativ.

III. SPAȚIILE VERZI, SCOPUL ȘI IMPORTANȚA

9. Spațiile verzi, indiferent de apartenență și destinație, servesc la îmbunătățirea calității mediului, menținerea echilibrului ecologic și a genofondului autohton, la îmbogățirea sortimentului de plante ornamentale, menținerea și protejarea obiectelor naturale prețioase și la armonizarea peisajelor artificiale cu cele naturale în vederea realizării unei ambianțe favorabile desfășurării activităților antropogene.

10. Importanța spațiilor verzi este condiționată de următoarele funcții:

a) îmbunătățirea calității mediului prin reducerea poluanților și îmbogățirea atmosferei cu oxigen;

- b) conservarea resurselor de apă, combaterea eroziunii solurilor și alunecărilor de teren;
- c) reducerea zgomotului;
- d) influența pozitivă asupra stării de sănătate fizică și psihică a oamenilor;
- e) armonizarea peisajelor artificiale cu cele naturale;
- f) îmbunătățirea aspectului estetic-arhitectural al localităților;
- g) crearea cadrului adecvat practicării sportului, turismului și altor activități recreative.

11. Prin administrarea spațiilor verzi se asigură îndeplinirea următoarelor obiective:

- a) generarea unei rețele coerente de spații verzi, prin elaborarea de strategii, care să asigure protejarea/conservarea și/sau dezvoltarea biodiversității, evitând prin urmare fragmentarea rețelei de spații verzi și dispunerea echilibrată a acestora la scara localităților;
- b) menținerea și dezvoltarea funcțiilor de protecție a spațiilor verzi privind apele, solul, schimbările climatice, menținerea peisajelor în scopul ocrotirii sănătății populației, protecției mediului și asigurării calității vieții;
- c) dezvoltarea judicioasă a funcțiilor spațiilor verzi, în scopul ocrotirii sănătății populației, protecției mediului și asigurării calității vieții;
- d) regenerarea, reabilitarea, revitalizarea, ameliorarea compoziției și a calității și extinderea/dezvoltarea rețelei de spații verzi;
- e) elaborarea și aplicarea unui complex de instrumente și măsuri privind aducerea și menținerea spațiilor verzi în starea corespunzătoare funcțiilor lor, respectiv funcțiilor de mediu și ecologice ale spațiilor verzi, funcțiilor structurale și simbolice, funcția socială și funcția economică;

f) identificarea componentelor deficitare din rețeaua de spații verzi și realizarea de lucrări pentru ameliorarea suprafețelor acoperite cu vegetație;

i) extinderea suprafețelor ocupate de spații verzi, prin includerea în categoria spațiilor verzi a terenurilor cu potențial ecologic sau socio-cultural.

12. Spațiile verzi din orașul Chișinău sunt reprezentate prin planurile loturilor (conform deciziei Consiliul municipal Chișinău nr. 19/1 din 28.09.2000).

13. Fiecare din aceste zone dispune de plan-schemă, în care sunt indicate limitele zonelor de spații publice, precum și amplasarea agenților economici care au arendat sau au privatizat teritoriul (cu desemnarea teritoriului suplimentar, primit pentru amenajare și supraveghere). Totodată, aceste scheme trebuie să conțină acele loturi spațiile verzi a cărora au fost excluse din zonele verzi în urma deciziei sus-menționată în pct.14 al listei spațiilor verzi și suprafețele acestora sunt anexate la Regulament (anexă nr.1).

14. Planurile-scheme a zonelor verzi sunt actualizate o dată pe an și publicate pe pagina web a Primăriei Chișinău (cu titlu de știre pe paginile centrale și la rubrica respectivă), precum și pe pagina web a Î.M. „Asociația de gospodărire a spațiilor verzi” (www.agsv.md) **nu mai târziu de data de 15 ianuarie a fiecărui an.**

15. Revizia suprafețelor spațiilor verzi municipale trebuie să fie realizată de Direcția generală arhitectură, urbanism și relații funciare în cooperare cu comisia de profil a Consiliului municipal și cu Î.M. „Asociația de gospodărire a spațiilor verzi”. Rezultatele reviziei trebuie să fie publicate nu mai târziu de data de 29 decembrie a fiecărui an.

IV. ÎNTREȚINEREA ȘI GESTIONAREA SPAȚIILOR VERZI

16. Întreținerea spațiilor verzi ale municipiului Chișinău trebuie să fie asigurată de către gestionarii, arendatorii și proprietarii acestora, conform normativelor agrotehnice stabilite, în scopul creării condițiilor optime pentru formarea biocenozelor și a unui mediu sănătos și estetic.

17. Administrarea spațiilor verzi, indicate în anexa nr.1 a prezentului regulament, este exercitată de Î.M. „Asociația de gospodărire a spațiilor verzi”.

18. Administrarea spațiilor verzi de pe terenurile de proprietate privată este exercitată de către proprietarii acestora, cu respectarea prevederilor actelor normative în vigoare.

19. CMC, în coordonare cu Î.M. „Asociația de gospodărire a spațiilor verzi” va tine (gestiona) registrul local electronic al spațiilor verzi în conformitate cu articolul 10 alin. (n) din 591-XIV din 23.09.1999 „Cu privire la spațiile verzi ale localităților urbane și rurale”, asigurând folosirea rațională a spațiilor verzi, protecției lor eficiente, cu exercitarea controlului sistematic al schimbărilor cantitative și calitative, asigurarea cetățenilor, întreprinderilor, instituțiilor cu informații despre spațiile verzi, completarea cărui se va începe gradual de la 01.01.2018.

20. Prin administrarea spațiilor verzi se asigură îndeplinirea următoarelor obiective:

- a) protecția și conservarea spațiilor verzi pentru menținerea biodiversității lor;
- b) menținerea și dezvoltarea funcțiilor de protecție a spațiilor verzi privind apele, solul, schimbările climatice, menținerea peisajelor în scopul ocrotirii sănătății populației, protecției mediului și asigurării calității vieții;
- c) regenerarea, extinderea, ameliorarea compoziției și a calității spațiilor verzi;
- d) elaborarea și aplicarea unui complex de măsuri privind aducerea și menținerea spațiilor verzi în starea corespunzătoare funcțiilor lor;
- e) identificarea zonelor deficitare și realizarea de lucrări pentru extinderea suprafețelor acoperite cu vegetație;
- f) extinderea suprafețelor ocupate de spații verzi, prin includerea în categoria spațiilor verzi publice a terenurilor cu potențial ecologic sau sociocultural.

21. Pe parcursul perioadei de vegetație, începând cu luna aprilie și până în luna octombrie, se îndeplinesc următoarele lucrări:
- a) salubritatea zonelor verzi (cu implicarea voluntarilor, lucrătorilor din cadrul altor întreprinderi municipale, elevilor, studenților). Irigarea la timp a spațiilor verzi;
 - b) cositul și greblatul gazoanelor;
 - c) plivirea gazoanelor, rondurilor cu flori, afânarea solului;
 - d) combaterea bolilor și vătămătorilor.
22. În perioada aprilie-mai, în parcuri și în păduri-parcuri, scuaruri, grădini publice (în orele nocturne) se va efectua tratarea antiacariană a arborilor, arbuștilor și ierbii.
23. Pe întreg parcursul anului se efectuează cercetarea plantațiilor verzi, în vederea planificării lucrărilor necesare la restabilirea și renovarea acestora.
24. În lunile februarie - martie se îndeplinesc lucrările de curățare a arborilor și arbuștilor pentru formarea coronamentului. În perioada octombrie-aprilie, se efectuează defrișarea samuraslei în zonele de parc și de păduri-parcuri.
25. Pe parcursul anului, în funcție de tipurile spațiilor verzi, se va organiza plantarea arborilor, arbuștilor, arbuștilor decorativi, plantelor floricole;
26. În mod prioritar, în planul anual de plantare a arborilor vor fi incluse:
1. Zonele spațiilor verzi unde au avut loc tăieri ilegale de copaci;
 2. Aliniamente stradale (în schimbul arborilor avariați tăiați), în zone cu un coeficient mic de vegetație;
 3. Zone cu alunecări de teren;
 4. Zone cu vegetație puțină;
 5. În parcurile-păduri conform amenajamentului silvic.

27. Sădirea arborilor și arbuștilor se efectuează cu avizul pozitiv a organelor locale de mediu, în coordonare cu Î.M. „Asociația de gospodărire a spațiilor verzi”.
28. Sădirea de arbori noi trebuie să fi efectuată în conformitate cu alin. 4.12. NC și R 2.07.01-89* "Cu privire la aprobarea Regulamentului despre amenajarea orașelor, orășelelor, localităților rurale și zonelor de odihnă", sub rezerva respectării planului urban de sădire a arborilor, aprobat de către Secția producere, devize și proiectări al Î.M. „Asociația de gospodărire a spațiilor verzi” și se va supune revizuirii anuale.
29. În cazul în care într-o amenajare este necesar să fie plantați arbori, în zonele unde există numeroase rețele subterane, este necesară planificarea sădirii arborilor în containere decorative.
30. Toți arborii noi în mod obligatoriu vor fi supuși procedurii de pașaportizare simplificată, care va cuprinde, inclusiv, indicarea soiului arborelui, data de sădire, persoanei responsabile pentru sădire, sursa de finanțare.
31. În scopul asigurării securității și protejării se impune efectuarea controlului profilactic și sanitar regulat a stării tuturor spațiilor verzi din oraș.
32. Curățirea sanitară și defrișarea se efectuează:
- a. la solicitări din partea cetățenilor (în cazurile de pașaportizare a curților);
 - b. la solicitări din partea organizațiilor obștești și a inițiativelor civile semnate a acordurilor de colaborare;
 - c. la solicitare din partea agenților economici;
 - d. curățiri programate efectuate de Î.M. „Asociația de gospodărire a spațiilor verzi”, în zonele de pericol sporit pentru populație;
 - e. alte tipuri de curățare programată.

33. Curățirea și defrișarea sanitară în curțile blocurilor de locuit se va efectua în modul următor:

- Locuitorii depun cerere cu indicarea spațiilor verzi problematice;
- Inspectorul se deplasează la fața locului și întocmește procesul-verbal de cercetare fitosanitară a arborilor;
- Cu o săptămână înainte de curățirea sanitară, pe ușile din scările blocurilor

în ale căror curți urmează să aibă loc lucrări de curățire, de către responsabilul blocului locativ va fi afișat un aviz conținând următoarea informație:

- a) data efectuării lucrărilor de curățire/defrișare a copacilor;
- b) numele și prenumele specialiștilor care vor efectua lucrările de curățire/defrișare a copacilor, inclusiv conducătorul acestor lucrări.

V. CAPITOLUL „PARCURI ȘI LACURI PUBLICE”

34. Parcurile publice și lacurile din componența acestora se află în gestiunea Î.M. „Asociația de gospodărire a spațiilor verzi” și reprezintă o parte integrantă a spațiilor verzi din oraș.

35. Fiecare parc public trebuie să dispună de propriul pașaport de parc, care va conține informații privind anul de fondare a parcului, suprafața teritoriului, obiectivele de atracție, plaja (în caz de existență), dotarea cu infrastructură socială (rampe de acces pentru persoanele cu dizabilități, treceri pietonale), amplasarea obiectelor sanitare și a locurilor pentru fumat. Totodată, trebuie să fie prezentată informația privind amenzile aplicate pentru principalele fapte contravenționale și datele de contact ale întreprinderii, inclusiv site-ul întreprinderii.

36. Pentru fiecare parc este prevăzută o infrastructură completă: numărul de intrări de bază și de panouri informaționale, cărări pentru pietoni, iluminare, infrastructură socială, sculpturi, WC-uri, puncte de aprovizionare cu apă potabilă, spații pentru fumat, indicatoare permissive și de interdicere.

37. Orice acțiuni în spațiile verzi, acțiuni de amenajare a parcurilor și lucrări hidro-tehnice se vor efectua doar în coordonare cu Î.M. „Asociația de gospodărire a spațiilor verzi”, indiferent de sursa de finanțare a lucrărilor. Aceste lucrări vor fi anunțate în prealabil pe pagina web a întreprinderii municipale și pe pagina web a Primăriei (pe pagina întreprinderii), respectând prevederile Legii nr.239 din 13.11.2008 „Cu privire la transparența în procesul decizional”.

38. Dezvoltarea parcurilor și a pădurilor-parc publice va avea loc în corespundere strictă cu planul general, cele zonale și detaliate de dezvoltare urbană. Orice imixțiuni semnificative vor fi acceptate doar după consultări publice cu locuitorii orașului.

39. Fiecare parc, pădure-parc trebuie să aibă un pădurar, care va fi responsabil pentru:

1. respectarea actelor normative:

- neadmiterea accesului și parcării autovehiculelor pe teritoriul parcurilor și parcurilor-păduri, cu excepția autospecialelor;
- neadmiterea aprinderii rugurilor;
- depistarea construcțiilor nelegale;
- distrugerea spațiilor verzi.

2. probleme de infrastructură (locuri pentru fumat);

3. marcarea arborilor uscați, care prezintă pericol pentru viață (pentru efectuarea de inspecții);

4. interacțiunea cu autoritățile locale din educație și cu secțiile sportive, precum și cu organizațiile obștești (în scopul organizării de acțiuni de salubritate);

5. salubritatea unor zone problematice de dimensiuni moderate;

6. depistarea și anunțarea organelor de poliție privind persoanele fără adăpost și câinii maidanezi;

40. Se stabilește de a se prevedea cel puțin 1 post salariat pentru fiecare 50 hectare de spații verzi. În același timp, va fi asigurat cel puțin 1 post salariat pentru fiecare parc și pădure-parc public.

41. Finanțarea poate fi efectuată din fondurile organizațiilor obștești. La fel, pentru fiecare pădure poate fi creat propriul fond local prin contribuțiile orășenilor din partea locatarilor.

42. Finanțarea cheltuielilor pentru parcuri și păduri-parcuri din fondurile organizațiilor obștești sau ale agenților economici trebuie să fie documentate printr-un acord oficial de parteneriat între întreprinderea municipală și organizație.

43. Acordul de cooperare nu oferă anumite drepturi de preempțiune privind arenda teritoriilor incluse în granițele parcului.

44. Toate parcurile orășenești vor avea, pe perimetrul lor, infrastructura de transport corespunzătoare, care va asigura securitate și comoditate (treceți pietonale iluminate, pistă pentru bicicliști și parcare pentru biciclete, locuri de parcare pentru automobiliști și cărări spre acestea, stații de transport public și indicatoare spre acestea).

45. Treceți pietonale spre parcuri și iluminarea acestora, rampe de acces pentru cărucioare pentru invalizi și copii.

46. Toate lacurile orășenești cu plaje publice vor fi asigurate în mod obligatoriu cu stații de salvare și puncte medicale.

VI. PAȘAPORTIZAREA TERITORIILOR INTRACARTIER

47. În scopul evidenței generale a numărului total al copacilor și arbuștilor, precum și pentru inspectarea de rutină, curățarea sanitară și regenerare – cu o frecvență de o dată la 1 an, se va face pașaportizarea acestora.

48. Responsabilitatea pentru pașaportizarea arborilor și arbuștilor este pusă în seama organizației pe al cărei teritoriu sunt amplasate spațiile verzi.

49. Procesul de pașaportizare simplificat a arborilor se va efectua în modul următor:

1. Este alcătuit planul-schemă al terenurilor, cu menționarea arborilor-arbuștilor (**anexa nr. 2**).
 2. Este alcătuită lista arborilor-arbuștilor cu indicarea numărului, soiurilor, vârstei aproximative*(**anexa nr. 3**).
 3. La întreprinderea municipală este depusă o cerere de efectuare a pașaportizării, în care este indicată eventuala dată a pașaportizării (**anexa nr. 4**).
 4. Prin afișarea de avize pe ușile scărilor blocurilor de locuit se efectuează informarea populației cu privire la pașaportizarea efectuată de specialistul de la Î.M. „Asociația de gospodărire a spațiilor verzi” în baza planurilor-scheme și a listei întocmite anterior (**anexa nr. 5**). Informația în cauză este făcută publică și pentru mass-media, și pentru organizațiile neguvernamentale (prin expedierea de mesaje electronice).
 5. Verificarea listei în cauză de către specialistul de la Î.M. „Asociația de gospodărire a spațiilor verzi” și menționarea momentelor contradictorii.
 6. După coordonarea schemei și a listei, precum și după semnarea a două exemplare de către ambele părți – specialistul de la Î.M. „Asociația de gospodărire a spațiilor verzi” și activiștii locali (sau administratorii de teritorii) – actele respective sunt depuse la secția producere, devize și proiectări a Î.M. „Asociația de gospodărire a spațiilor verzi”.
50. În baza actelor primite, ulterior este întocmit planul de curățire sanitară și planul de înnoire a spațiilor verzi.

VII. CREAREA DE NOI SPAȚII VERZI

51. Crearea de noi spații se va efectua în baza deciziei corespunzătoare a Consiliului municipal. Proiectul de decizie va fi consultat cu Î.M. „Asociația de

gospodărire a spațiilor verzi” pentru cazurile când se prevede transmiterea ulterioară în gestiunea Î.M. „Asociația de gospodărire a spațiilor verzi”.

52. Crearea, reconstruirea, renovarea spațiilor verzi, cât și restaurarea capitală a acestora se vor efectua în baza unui proiect dendrologic, documentația urbanistică și documentația de amenajare a teritoriului, aprobate de Consiliul municipal Chișinău cu avizul pozitiv al expertizei ecologice de stat, coordonate cu Î.M. „Asociația de gospodărire a spațiilor verzi” și alte autorități competente.

53. În proiect va fi prevăzută infrastructura deplină: numărul de intrări principale și de panouri informaționale, cărările pentru pietoni, iluminarea, infrastructura socială, sculpturile, WC-urile, punctele de aprovizionare cu apă potabilă, spațiile pentru fumat, indicatoarele permissive și de interdicție. Totodată, în proiect vor fi indicate eventualele locații pentru amplasarea entităților comerciale și a altor obiecte cu destinație comercială.

54. Lucrările de amenajare a spațiilor verzi sunt de utilitate publică și se execută în baza autorizației de construire emise conform prevederilor legislației privind autorizarea lucrărilor de construcții și cu respectarea art. 6 alin. (1) lit.(a),(d), din Legea nr. 163 din 09.07.2010 „Privind autorizarea executării lucrărilor de construcții” și în conformitate cu prezentul Regulament.

VIII. OBLIGAȚIUNILE PERSOANELOR JURIDICE

55. Pentru protecția și conservarea spațiilor verzi, proprietarii spațiilor verzi, au următoarele obligații:

a) să nu permită ocuparea cu construcții permanente sau provizorii prin emiterea de autorizații de construire sau, dacă este cazul, de autorizații de funcționare pe amplasamentul spațiilor verzi;

b) să asigure integritatea, renovarea la timp și îngrijirea spațiilor verzi aflate în proprietatea lor;

c) să nu diminueze suprafețele spațiilor verzi prin nicio acțiune sau fapt juridic;

d) să asigure administrarea spațiilor verzi în conformitate cu prevederile legislației în vigoare;

56. Pentru protecția și conservarea spațiilor verzi, persoanele fizice și persoanele juridice au următoarele obligații:

a) să nu arunce deșeuri pe teritoriul spațiilor verzi;

b) să respecte regulile de apărare împotriva incendiilor pe spațiile verzi;

c) să nu producă tăieri neautorizate sau vătămări ale arborilor și arbuștilor, deteriorări ale aranjamentelor florale și ale gazonului, distrugeri ale mușuroaielor cu furnici, cuiburilor de păsări și adăposturilor de animale, ale construcțiilor și instalațiilor utilitare și ornamentale existente pe spațiile verzi;

d) să nu amplaseze construcții provizorii pe teritoriul spațiilor verzi;

e) să asigure integritatea, refacerea și îngrijirea spațiilor verzi aflate în proprietatea lor;

f) să coopereze cu autoritățile teritoriale și centrale pentru protecția mediului, cu autoritățile centrale pentru amenajarea teritoriului și cu autoritățile administrației publice locale la toate lucrările preconizate în spațiile verzi și să facă propuneri pentru îmbunătățirea amenajării acestora;

g) să nu admită diminuarea spațiilor verzi.

57. Persoanele juridice sunt obligate:

a) să asigure păstrarea și îngrijirea spațiilor verzi prin integritatea acestora în limitele hotarelor existente, precum și a zonelor de protecție a acestora;

b) să nu permită defrișarea ilicită a arborilor și arbuștilor, distrugerea rondurilor cu flori și a gazoanelor;

c) să nu admită defrișări neautorizate sau accidentări ale arborilor și arbuștilor, vătămarea petelor florale și a gazoanelor, a mușuroaielor și a cuiburilor

păsărilor, a construcțiilor decorative și a dependențelor, poluarea terenurilor cu spații verzi, acumularea pe acestea a deșeurilor, chimicalelor și altor materiale;

- d) să asigure protecția spațiilor verzi de boli și vătămători;
- e) să prevadă anual mijloace financiare, suficiente pentru întreținerea spațiilor verzi;
- f) să asigure la timp renovarea capitală și curentă a spațiilor verzi;
- g) să contribuie, prin plantarea de spații verzi, la preîntâmpinarea alunecărilor de teren, la combaterea efectului de salinizare, înmlăștinare și erodare a solului;
- h) să coordoneze cu autoritățile teritoriale ale autorității centrale pentru mediu, dar și cu autoritățile publice locale toate lucrările efectuate în spațiile verzi, cât și propunerile de amenajare a acestora din urmă;
- i) să obțină planurile cadastrale ale spațiilor verzi.

58. Proprietarii de spații verzi sunt obligați:

- a. să întocmească proiecte dendrologice, planuri generale ale spațiilor verzi și registre unice de evidență cu informarea organelor abilitate;
- b. anual, până la 1 ianuarie să fie introduse modificări în registrele de evidență a spațiilor verzi și să fie prezentate Î.M. "Asociația de gospodărire a spațiilor verzi" și Direcției generale arhitectură, urbanism și relații funciare, pentru întocmirea bilanțului spațiilor verzi municipale.

59. Organele administrației publice sunt obligate:

- a) să întocmească proiecte dendrologice, planuri generale ale spațiilor verzi și registre unice de ținere a evidenței spațiilor verzi cu informarea organelor competente (art. 21 și art. 31 din Legea nr.591 din 23.09.1999 „Cu privire la spațiile verzi ale localităților urbane și rurale”.
- b) anual, până la 1 ianuarie, să introducă modificările necesare în registrele de ținere a evidenței spațiilor verzi cu prezentarea prin urmare a acestora către Î.M. „Asociația de gospodărire a spațiilor verzi” și Direcția generală

arhitectură, urbanism și relații funciare pentru întocmirea balanței spațiilor verzi municipale.

1. OBLIGAȚIILE PERSOANELOR FIZICE

60. Persoanele fizice sunt obligate:

- a) să nu admită formarea de gunoiști, poluarea cu chimicale, cu deșeuri de origine animală, deșeuri menajere, produse petroliere și alte substanțe toxice a teritoriilor și surselor acvatice din cadrul spațiilor verzi;
- b) să respecte în spațiile verzi regulile de siguranță împotriva incendiilor;
- c) să nu comită defrișări ilegale și să nu admită accidentarea arborilor și arbuștilor, distrugerea straturilor de flori și a gazoanelor, a mușuroaielor și a cuiburilor păsărilor, a construcțiilor decorative și a dependințelor.

2. RESPONSABILITATEA PERSOANELOR FIZICE ȘI JURIDICE

61. Constatarea contravențiilor prevăzute la alin. (1) din Codul contravențional și aplicarea sancțiunilor se fac de către factorii constatatori abilitați, de persoanele împuternicite în acest scop de autoritatea publică centrală pentru protecția mediului.

62. Pentru persoanele fizice care comit încălcări, copiile protocoalelor trebuie să se expedieze de către direcția Primăriei responsabilă pentru eliberarea autorizațiilor

XI. DEFRIȘAREA SPAȚIILOR VERZI

63. Tăierile de arbori și arbuști de pe domeniul public al mun. Chișinău se autorizează numai dacă sunt întrunite următoarele condiții:

a) Arborii sunt uscați în totalitate (confirmate prin procese verbale de cercetare a stării fitosanitare, iar în cazuri dificile va fi aplicat dispozitivul - Dendrotom);

b) Arborii ce necesită defrișări ca urmare a unor calamități naturale;

c) În cazurile când arborii prezintă semne de declin biologic, coronamente dezechilibrate, stare fitosanitară precară și constituie un potențial pericol pentru siguranța a cetățenilor și a clădirilor.

64. Actele preparatorii (procesele verbale de cercetare a stării fito-sanitare a plantațiilor verzi) sunt întocmite de specialiștii Î.M., „Asociația de gospodărire a spațiilor verzi”, semnate de conducător și aprobate de fiecare dată de organele de mediu, conform prevederilor prezentului Regulament (**anexa nr. 6**).

65. În cazul în care lucrările de defrișare sunt efectuate fără înștiințarea sau fără acordul din partea locatarilor, locatarii trebuie să informeze astfel de cazuri Î.M. „Asociația de gospodărire a spațiilor verzi” și organele de mediu, locatarii pot sesiza Inspectoratul General al Poliției, Agenția ecologică Chișinău.

66. Î.M. „Asociația de gospodărire a spațiilor verzi” trebuie să reacționeze la informația privind defrișările ilegale de arbori și să sesizeze factorii constatatori abilitați.

67. Arborii defrișați de către angajații Î.M. „Asociația de gospodărire a spațiilor verzi” vor fi evacuați la punctele de recepție speciale (cu întocmirea actului corespunzător).

68. Arborii căzuți urmează să fie evacuați de către deținătorul de balanță a teritoriului imediat de pe carosabil, trotuare, fațadele clădirilor de locuit sau industriale, iar de pe alte teritorii – în termenii proximi din momentul depistării.

69. La principalele intrări în zonele de parc și de păduri-parcuri sunt montate plăci cu indicarea anului de fondare a parcului, teritoriului, numărului de copaci, obiectivelor de atracție, plajei (în caz de existență), amplasării obiectelor sanitare și a locurilor pentru fumat. Totodată trebuie să fie indicată informație privind amenzile

pentru încălcările de bază și datele de contact, inclusiv site-ul întreprinderii. Informația trebuie să fie prezentată în limba de stat cu o dublare în limba rusă, luând în considerație prevederile art. 11 alin.(1) din Legea nr.382 din 19.07.2001 „Cu privire la drepturile persoanelor aparținând minorităților naționale și la statutul juridic al organizațiilor lor” (**anexa nr. 7** – forma unei plăci standard).

70. Î.M. „Asociația de gospodărire a spațiilor verzi”, în baza unui acord-standard de parteneriat, care va stipula procedura de interacțiune și detaliile de realizare a proiectului (**anexa nr. 8** – acord standard de cooperare), va coopera cu organizațiile obștești și cele științifice, care va asigura o activitate rezultativă de monitorizare a teritoriilor pe care sunt amplasate spațiile verzi și dezvoltarea biologică a acestora.

XII. ACTIUNELE ÎNTREPRINDERII ÎN CAZUL EFECTUĂRII LUCRĂRILOR DE CONSTRUCȚIE

71. Se interzic construcțiile în zonele verzi ale municipiului Chișinău (grădini publice, parcuri, scuaruri) incompatibile cu destinația acestora, art. 20 din Legea nr. 591 din 23.09.1999 „Cu privire la spațiile verzi ale localităților urbane și rurale”.

72. În cazurile depistării construcțiilor neautorizate în zonele verzi Î.M. „Asociația de gospodărire a spațiilor verzi” va sesiza factorii constatatori abilitați.

73. Lucrările planificate de construcție se efectuează în baza prevederilor Legii nr. 591-XIV din 23.09.1999 „Cu privire la spațiile verzi ale localităților urbane și rurale” și Regulamentului local de urbanism și proiectului lucrărilor de construcție în zonele verzi în coordonare cu Î.M. „Asociația de gospodărire a spațiilor verzi”, precum și pe baza planurilor zonale menționate în Planul urbanistic general.

74. Defrișările spațiilor verzi în locul unde urmează a fi edificate construcții autorizate vor fi efectuate prin emiterea dispozițiilor primarului general al municipiului Chișinău și autorizațiilor organelor abilitate de mediu, prin

intermediul consultărilor cu organizațiile neguvernamentale, părțile interesate și locatarii. Acest proces trebuie să aibă loc cu media de sensibilizare, organizațiile neguvernamentale, părțile interesate și rezidenții locali (inclusiv prin e-mail, prin intermediul site-ului său și prin site-ul Primăriei).

75. Nu se permite pozarea noilor comunicații inginerești în grădinile publice, parcuri, scuaruri și celelalte categorii de spații verzi, indicate în decizia nr. 19/1 din 28.09.2000 „Cu privire la stabilirea hotarelor spațiilor verzi din intravilanul municipiului Chișinău”.

76. În cazul depistării lucrărilor de construcție neasigurate cu panou informațional (inclusiv lucrările de pregătire) – angajații Î.M. „Asociația de gospodărire a spațiilor verzi” vor fi obligați să informeze referitor la acest lucru colaboratorii de poliție din sectoare, Direcția generală arhitectură, urbanism și relații funciare, Comisia pentru gospodărie locativ-comunală, energetică, servicii tehnice, transport, comunicații și ecologie a Consiliului municipal Chișinău.

77. În cazul depistării unor decizii controversate a Primăriei municipiului Chișinău și Consiliului municipal, care vin în contradicție cu legislația ce reglementează gestionarea spațiilor verzi, Î.M. „Asociația de gospodărire a spațiilor verzi” va fi obligată să prezinte note de serviciu și informații factorilor de decizie în vederea verificării corectitudinii respectării legislației în vigoare. Să prezinte propuneri de modificare a legislației.

78. În cazul constatării unor defrișări ilegale de arbori de către agenții economici, inspectorul Î.M. „Asociația de gospodărire a spațiilor verzi” va sesiza factorii constatatori abilitați și va propune plantări în locul celor defrișați.

79. Construcțiile neautorizate în spațiile verzi se demolează în baza unui ordin a preturilor de sector și terenul se aduce la starea inițială, cheltuielile totale pentru efectuarea acestor lucrări fiind suportate de proprietarul construcției.

XIII. MANAGEMENTUL ÎNTRERINDERII

Prezentul capitol include obligațiile conducerii, puncte ce țin de dezvoltarea personalului și acțiunile managementului la sfârșit de an.

80. Conducerea Î.M. „Asociația de gospodărire a spațiilor verzi” va asigura o activitate eficientă și transparentă a întreprinderii, a tuturor subdiviziunilor și personalului acesteia.

81. Întreprinderea asigură dezvoltarea personalului întreprinderii și a capacităților sale tehnice în scopul asigurării interacțiunii cu societatea, societatea civilă și cu alte întreprinderi din municipiu.

82. Către luna octombrie întreprinderea întocmește organigrama pentru anul următor.

83 Către luna octombrie, întreprinderea determină direcțiile prioritare de cooperare cu ONG pentru anul următor (modelul prezentat în anexa nr. 9).

84. Nu mai târziu de luna septembrie întreprinderea pregătește bugetul care include anumite puncte privind dezvoltarea acesteia.

85 Nu mai târziu de luna octombrie, întreprinderea pregătește propuneri privind modificarea activității întreprinderii și eventuale amendamente la legislație.

(1) Activitățile de administrare și gospodărire a spațiilor verzi subordonate autorităților administrației publice locale sunt finanțate din bugetul local, din veniturile provenite din activitatea organelor nominalizate, precum și din alte mijloace de proveniență legală. Aceste mijloace se folosesc pentru:

a) finanțarea cheltuielilor legate de îngrijirea și protecția, și dezvoltarea spațiilor verzi;

b) întreținerea organelor de administrare și gospodărire a spațiilor verzi;

c) efectuarea lucrărilor de proiectare și cercetări științifice în domeniul protecției spațiilor verzi;

d) finanțarea investițiilor capitale în domeniul spațiilor verzi;

e) crearea și dezvoltarea spațiilor verzi;

f) alte necesități legate de administrarea și gospodărirea spațiilor verzi.

Finanțarea lucrărilor de restabilire a spațiilor verzi din contul fondurilor ecologice se va efectua doar în condiția prezentării proiectelor corespunzătoare și în bază de concurs.

XIV. DISPOZIȚII FINALE

86. Prezentul Regulament este obligatoriu pentru toate persoanele fizice și juridice ale municipiului Chișinău și oaspeții lui.

87. Prezentul Regulament este adoptat prin decizia Consiliului municipal, după organizarea unor dezbateri publice.

88. Regulamentul poate fi modificat în cazul apariției unor circumstanțe semnificative noi, în conformitate cu Legea privind transparența în procesul decizional.

SECRETAR INTERIMAR AL CONSILIULUI



Adrian Talmaci
Adrian TALMACI

La Regulamentul privind delimitarea, gestionarea și protejarea spațiilor verzi din municipiul Chișinău, aprobat prin decizia Consiliului municipal Chișinău

Nr. 6/10 din 18.07.17



Amplasarea și suprafețele spațiilor verzi		
Nr.	Amplasarea	Suprafața
1	<u>Grădini publice : 4</u>	
	Grădina Publică „Ștefan cel Mare și Sfânt”	7,16 ha
	Grădina Catedralei	8,73 ha
	Grădina Publică „Alunelul”	6,72 ha
	Grădina Publică „Sarmizegetusa”	5,07 ha
2	<u>Parcuri: 6</u>	
	„Valea Morilor”	113,9 ha
	„Râșcani”	87,12 ha
	„Valea Trandafirilor”	148,00 ha
	„Mircești”	85,21 ha
	„La izvor”	163,60 ha
	„Valea farmecelor”	53,55 ha
3	<u>Păduri - Parcuri: 11</u>	
	„Calea Orheiului”	88,5 ha
	„Lunca Gâștei”	230,80 ha
	„Petricani”	58,23 ha
	„Pruncul”	22,74 ha
	„Buiucani”	64,60 ha
	„Butoiaș”	122,40 ha
	„Schinoasa”	149,70 ha
	„Calea Basarabiei”	16,42 ha
	„Muncești”	165,88 ha
	„Râșcani”	200,30 ha
	„Nicolae Milescu Spătarul”	59 ha
4	<u>Spații verzi din cuprinsul arterelor de circulație: 8</u>	
	bd. Renașterii Naționale (bd. Grigore Vieru)	1,326 ha
	bd. Moscova	2,002 ha
	bd. Mircea cel Bătrân	4,937 ha
	str. Meșterul Manole	11,98 ha
	str. Miron Costin	2.531 ha
	bd. Dacia	
	de la str. Trandafirilor până la bd. Decebal	1,332 ha
	de la bd. Decebal până la str. Burebista	1,008 ha
	de la str. Burebista până la str. Grădina Botanica	0,284 ha
5	Străzi din sectorul Ciocana	

str. M. Manole	Aliniament stradal
str. Uzinelor	Aliniament stradal
str. Vadul lui Vodă	Aliniament stradal
str. M. Sadoveanu	Aliniament stradal
str. Ginta Latină	Aliniament stradal
str. Petru Zadnipru	Aliniament stradal
str. Igor Vieru	Aliniament stradal
str. I. Dumeniuc	Aliniament stradal
str. M. Spătaru	Aliniament stradal
str. Voluntarilor	Aliniament stradal
Străzi din sectorul Centru	
bd. Ștefan cel Mare și Sfânt	Aliniament stradal
str. Gh. Asachi	Aliniament stradal
str. șos. Hîncești	Aliniament stradal
str. Miorița	Aliniament stradal
str. P. Halippa	Aliniament stradal
str. V. Alecsandri	Aliniament stradal
str. Armeană	Aliniament stradal
str. Tighina	Aliniament stradal
str. M. Eminescu	Aliniament stradal
str. Ismail	Aliniament stradal
str. A. Sciusev	Aliniament stradal
str. M. Kogălniceanu	Aliniament stradal
str. A. Pușkin	Aliniament stradal
str. A. Mateevici	Aliniament stradal
str. Al. Bernardazzi	Aliniament stradal
str. Mitropolit Varlaam	Aliniament stradal
str. C. Negruzzi	Aliniament stradal
str. Albișoara	Aliniament stradal
str. Iu. Gagarin	Aliniament stradal
Străzi din sectorul Rîșcani	
str. A. Pușkin	Aliniament stradal
str. M.G. Bănulescu – Bodoni	Aliniament stradal
str. Florilor	Aliniament stradal
str. Studenților	Aliniament stradal
str. D. Rîșcanu	Aliniament stradal
str. T. Vladimirescu	Aliniament stradal
str. Calea Orheiului	Aliniament stradal
str. Petricani	Aliniament stradal
str. Albișoara	Aliniament stradal
str. V. Alecsandri	Aliniament stradal
str. Columna	Aliniament stradal
str. Alexandru cel Bun	Aliniament stradal
str. Armeanească	Aliniament stradal
str. M. Eminescu	Aliniament stradal
str. Tighina	Aliniament stradal
str. Ismail	Aliniament stradal
str. M. Cebotari	Aliniament stradal

	str. Bogdan Voievod	Aliniament stradal
	str. Matei Basarab	Aliniament stradal
	Străzi din sectorul Buiucani	
	str. Alba - Iulia	Aliniament stradal
	str. I. Creangă	Aliniament stradal
	str. V. Belinski	Aliniament stradal
	str. Calea Îeșilor	Aliniament stradal
	str. V. Lupu	Aliniament stradal
	str. L. Deleanu	Aliniament stradal
	str. N. Costin	Aliniament stradal
	str. I. Pelivan	Aliniament stradal
	str. Paris	Aliniament stradal
	str. Columna	Aliniament stradal
	str. P. Movilă	Aliniament stradal
	str. S. Lazo	Aliniament stradal
	str. T. Ciorbă	Aliniament stradal
	str. M. Cebotari	Aliniament stradal
	str. Teatrală	Aliniament stradal
	str. M.G. Bănulescu - Bodoni	Aliniament stradal
	str. Tricolorului	Aliniament stradal
	str. Columna	Aliniament stradal
	str. M. Dosoftei	Aliniament stradal
	bd. Ștefan cel Mare și Sfânt	Aliniament stradal
	Străzi din sectorul Botanica	
	Bd. Decebal	Aliniament stradal
	Bd. Traian	Aliniament stradal
	str. Sarmizegetusa	Aliniament stradal
	str. Trandafirilor	Aliniament stradal
	str. N. Zelinski	Aliniament stradal
	str. Pandurilor	Aliniament stradal
	str. N. Titulescu	Aliniament stradal
	str. șos, Muncești	Aliniament stradal
	str. Cuza - Vodă	Aliniament stradal
	str. Independenței	Aliniament stradal
	str. Teilor	Aliniament stradal
	str, H Botev	Aliniament stradal
	str. Gr. Botanica	Aliniament stradal
	str. Valea Crucii	Aliniament stradal
	str. Grenoble	Aliniament stradal
6	<u>Scuarele sectorului Buiucani</u>	
	str. Vasile Lupu	0.172 ha
	str. Bucuriei	1.270 ha
	bd. Ștefan cel Mare și Sfânt	0,629 ha
	str. București	0,453 ha
	str. A. Mateevici	0,815 ha
	str. I. Pelivan – str. Suceava	0.252 ha
	bd. Ștefan cel Mare – str. Ion Creangă	0,42 ha

<u>Scuarele sectorului Rîscani</u>	
str. Gh. Coşbuc	0,242 ha
str. Ierusalim	0,335 ha
str. Petru Rareş	0,103 ha
str. I. Pruncul	0,039 ha
str. Colina Puşkin	0,169 ha
str. Doina	0,468 ha
str. Răzeşilor	1,733 ha
str. Kiev	0,526 ha
str. N. Dimo	1,674 ha
str. T. Vladimirescu – N. Dimo	1,007 ha
str. Albişoara- str. V. Alecsandri	1,823 ha
str. Renaşterei- T. Vladimirescu	1,874 ha
str. T. Vladimirescu	1,496 ha
str. Zaikin - str. Sf. Andrei	0,55 ha
<u>Scuarele sectorului Ciocana</u>	
str. Vadul lui Vodă	2,252 ha
str. Ginta Latină – Str. Vadul lui Vodă	15,34 ha
str. Vadul lui Vodă – str. Meşterul Manole	2,22 ha
str. Tudor Vladimirescu	0,646 ha
str. Podul Înalt	2,359 ha
bd. Mircea cel Bătrân	0,784 ha
str. Vadul lui Vodă – str. M. Manole	0,6 ha
str. Voluntarilor – str. Uzinelor	0,465 ha
<u>Scuarele sectorului Botanica</u>	
str. Trandafirilor	0,256 ha
bd. Decebal- str. N. Titulescu	0,231 ha
str. N. Zelinski	1,97 ha
Piaţa Decebal	3,154 ha
str. Zelinski	1,933 ha
str. Sarmizegetusa	1,741 ha
str. H. Botev	1,241 ha
str. Aeroport	5,042 ha
str. Gradina Botanica	0,65 ha
str. Valea Crucii	5,509 ha
str. Munceşti	0,493 ha
str. Teilor	0,239 ha
<u>Scuarele sectorului Centru</u>	
str. Gh. Asachi	0,143 ha
şos. Hînceşti – str. p. Halippa	0,386 ha
bd. Ştefan cel mare şi Sfînt	0,242 ha
Aleia Gării	0,715 ha
str. Academiei	0,421 ha
str. P. Halippa	4,334 ha
str. Gagarin	1,5269 ha
str. Ismail	0,32 ha

La Regulamentul privind gestionarea și
protejarea spațiilor verzi din
municipiul Chișinău,
aprobat prin decizia Consiliului
municipal Chișinău

Nr. 6/40 din 18.08.18

Model de schemă

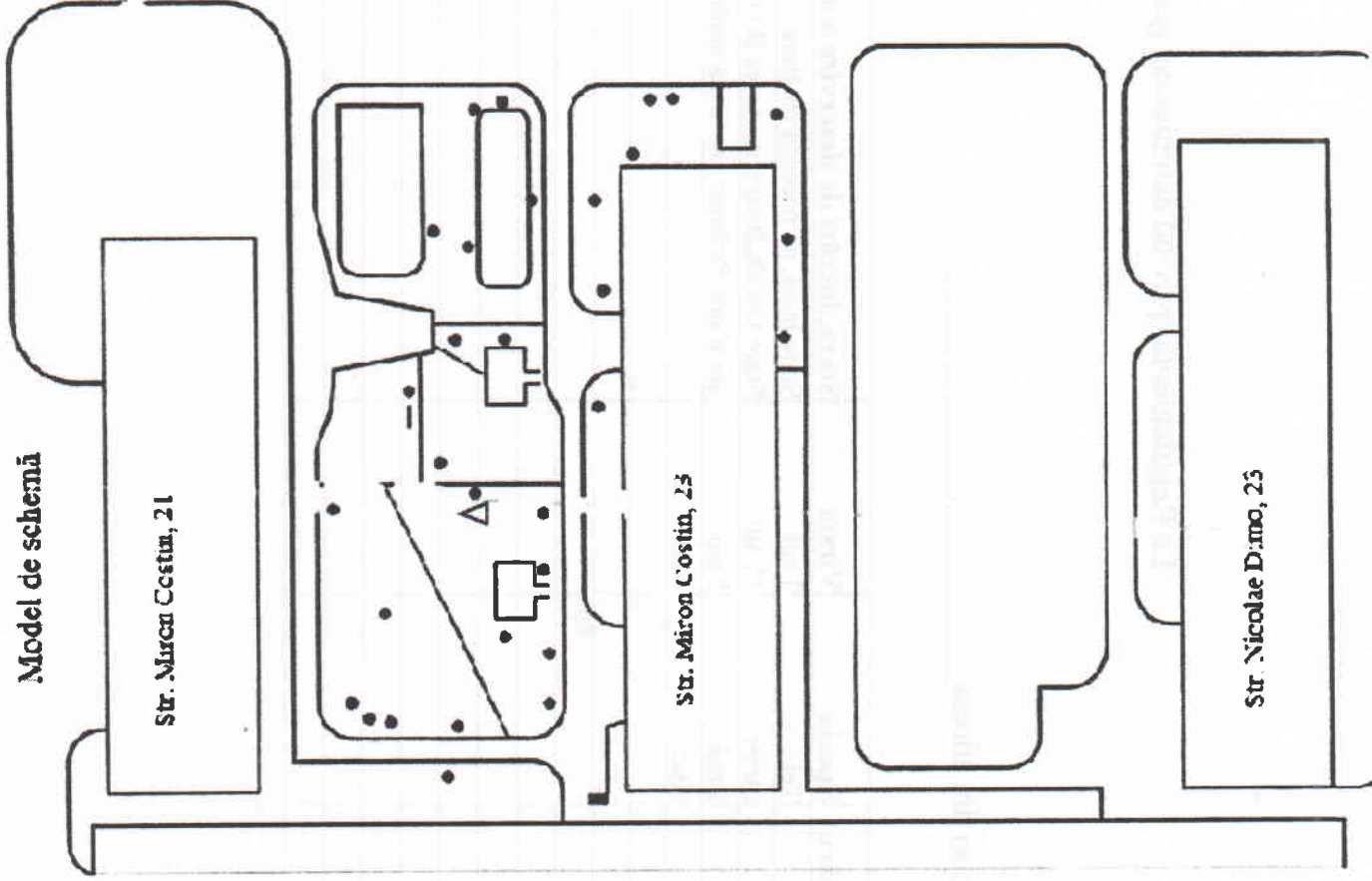

MODEL

Anexa nr. 3
La Regulamentul privind delimitarea, gestionarea și protejarea spațiilor verzi din
municipiul Chișinău,
aprobat prin decizia Consiliului
municipal Chișinău
Nr. 6/10 din 18.07.17

Lista cu descrierea speciilor de arbori din adresa _____

Nr.	Adresa	Zona	Numărul	Specia	Vârsta	Stare, lucrări de deservire a arborilor	Gestionar
1.	M.Costin, 21	3	1	Tei	3 ani	Stare bună, nu necesită curățare	IMGFL-19
2.	M.Costin, 21	3	2	Stejar	15 ani	Stare satisfăcătoare, nu necesită curățare	IMGFL-19
3.	M.Costin, 23	4	1	Brad	5 ani	Stare satisfăcătoare, necesită curățare urgentă	APLP-55
4.	M.Costin, 23	5	1	Nuc	1 an		

Nume Prenume _____

Datele de contact _____

Semnătură _____

Anexa nr. 4
La Regulamentul privind delimitarea, gestionarea și protejarea spațiilor verzi din
municipiul Chișinău,
aprobat prin decizia Consiliului
municipal Chișinău

Nr. 6/10 din 18.05.17



Șefului Î.M.
„Asociația de gospodărire a spațiilor verzi”

de la _____

domiciliat(ă) pe _____

telefon _____

e-mail _____

CERERE

(model)

Conform Regulamentului privind gestionarea și protejarea spațiilor verzi din municipiul Chișinău din _____, vă rugăm să desfășurați pașaportizarea arborilor și arbuștilor în curtea noastră, situată pe str _____, în perimetrul blocurilor nr. _____. Data și ora desfășurării cerem să fie anunțați locatarii din timp, conform prevederilor Regulamentului.

Anexe:

Anexa nr.1. Plan-schemă a terenului, cu indicarea arborilor – arbuștilor.

Anexa nr. 2. Lista arborilor – arbuștilor.

Data

Semnătura

Model

Anexa nr. 5
La Regulamentul privind delimitarea, gestionarea și protejarea spațiilor verzi din
municipiul Chișinău,
aprobat prin decizia Consiliului
municipal Chișinău

Nr. 6/10 din 18.07.17



Aviz

La data de _____, între orele 10.00-12.00, în curtea Dvs. va fi desfășurată pașaportizarea arborilor în conformitate cu prevederile Regulamentului „Cu privire la întreținerea spațiilor verzi”.

Pașaportizarea va fi efectuată la cererea nr. _____ din _____, prezentată de locatarii din blocul nr. _____ după desfășurarea întâlnirii cu locatarii.

Anexa 6 la Regulamentul privind delimitarea, gestionarea și protejarea spațiilor verzi din municipiul Chișinău, aprobat prin decizia Consiliului Municipal Chișinău nr. 6/10 din 18.07.17



Diagrama procesului de executare a lucrărilor de defrișare a arborilor în stare gravă

Anexa nr. 7
 La Regulamentul privind delimitarea, gestionarea și protejarea spațiilor verzi din
 municipiul Chișinău,
 aprobat prin decizia Consiliului
 municipal Chișinău

Nr. 6/10 din 18.07.17

MODEL

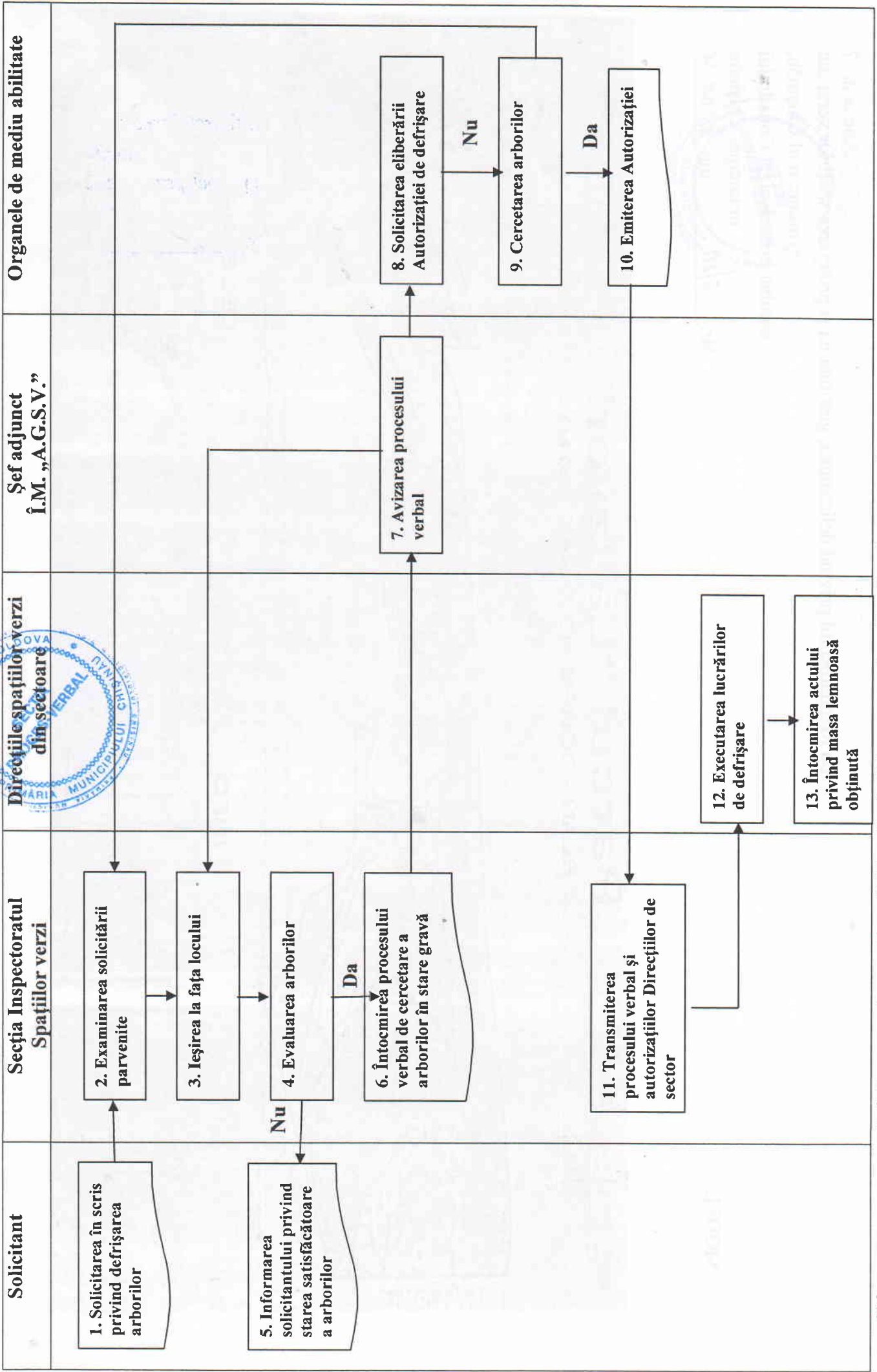

Parcul "La Izvor"
 PLAN - SCHEMA (SCARA 2:200 M)

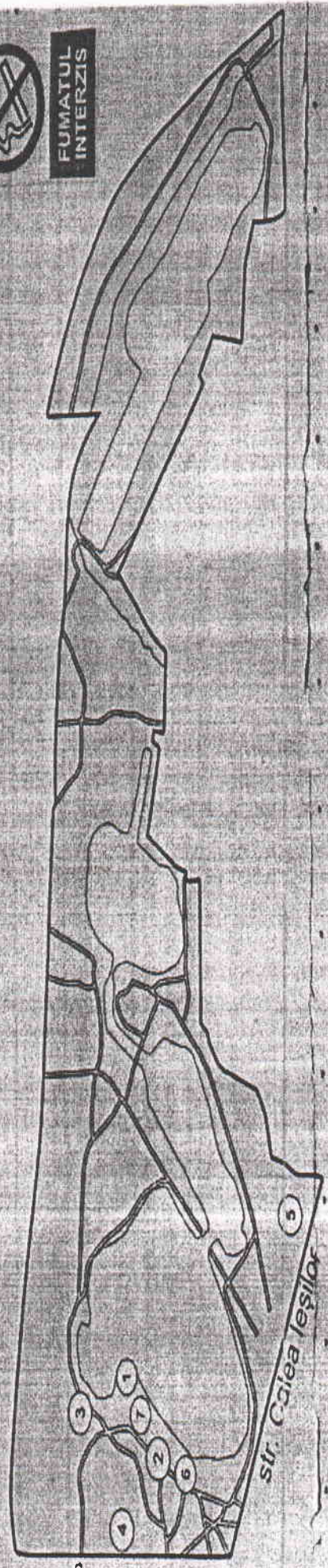
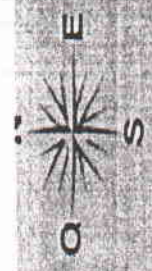

LEGENDA

- ① Stația de salvare
- ② Plaja
- ③ WC
- ④ Izvorul "Elena"
- ⑤ Teren p/u fitness
- ⑥ Teren de joc p/u copii
- ⑦

INFO

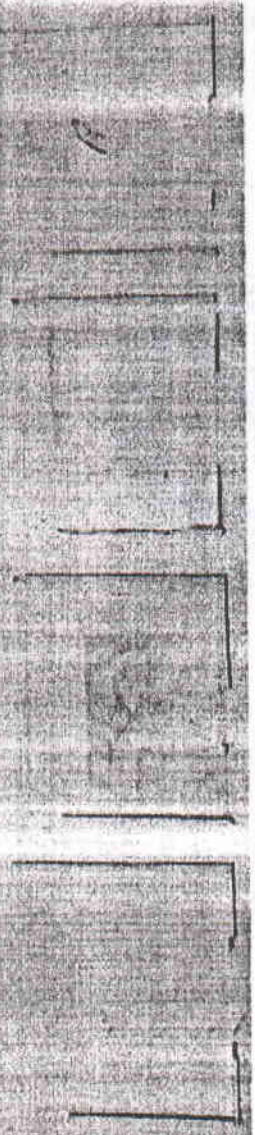

str. Ghidighici

str. Calea Ieșilor

La Regulamentul privind delimitarea, gestionarea și protejarea spațiilor verzi din
municipiul Chișinău,

aprobat prin decizia Consiliului
municipal Chișinău

Nr. 6/10 din 18.04.17

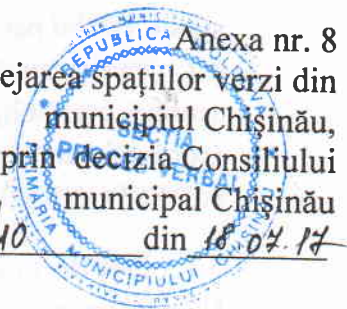

ACORD DE PARTENERIAT (MODEL)

„ _ ” _____ 2017

municipiul Chișinău

1. PĂRȚILE

Acest acord stabilește relațiile de cooperare între: Întreprinderea municipală „ Asociația de Gospodărie a Spațiilor Verzi”, în calitate de Gestionar, cu sediul în mun. Chișinău, str. A. Pușkin, 62 reprezentată de _____, conform Statutului din _____ și pe de o altă parte _____, în calitate de **Partener**, cu sediul în mun. Chișinău, str. _____, biroul _____ reprezentată de _____

2. SCOPUL

Scopul principal pentru care a fost încheiat prezentul Acord de cooperare îl constituie acordarea _____ de către Partener în realizarea proiectului socio-ecologic ” _____ ” pe teritoriul _____ în perioada _____.

3. OBIECTIVELE

Părțile au încheiat prezentul acord în vederea realizării următoarelor obiective:

- a) Realizarea comună a proiectului socio-ecologic „ _____ ” Curățenia în parcul _____ într-o singură zi;
- b) Îndeplinirea sarcinilor de ordin juridic care contribuie la realizarea scopurilor stabilite de părți;
- c) Întâlniri comune de lucru în scopul soluționării problemelor apărute la realizarea proiectului;
- d) Înfăptuirea în limitele competenței a altor acțiuni în scopul implementării proiectului socio-ecologic.
- e) Menținerea ordinii în parcul _____ în an.2017

4. DURATA ACORDULUI

4.1. Prezentul acord produce efecte juridice din momentul semnării de către ambele părți

și este valabil până la data de _____.

4.2. Părțile au dreptul să rezilieze prezentul acord. Partenerul care a decis să rezilieze acordul, este obligată să trimită pe adresa celeilalte părți, o înștiințare cu privire la rezilierea acordului, cu cel puțin 10 zile calendaristice înainte de rezilierea acordului.

5. RESPONSABILITATEA PĂRȚILOR

5.1. Părțile poartă responsabilitate reciprocă pentru executarea prezentului acord. Neîndeplinirea sau îndeplinirea necorespunzătoare a obligațiilor atrage după sine răspunderea prevăzută de legislația în vigoare;

5.2. Părțile au dreptul să rezilieze prezentul acord. Partenerul care a decis să rezilieze acordul, este obligată să trimită pe adresa celeilalte părți, o înștiințare cu privire la rezilierea acordului, cu cel puțin 10 zile calendaristice înainte de rezilierea acordului; în același timp, îndeplinirea tuturor obligațiilor asumate anterior, care ar putea necesita costuri materiale de cealaltă parte.

6. DISPOZIȚIILE FINALE

6.1. Prezentul acord este încheiat în două exemplare, care au o putere juridică egală.

6.2. Modificările și completările la prezentul acord se introduc numai prin acord comun adițional. Acordul adițional privind modificările și completările la prezentul acord se încheie în formă scrisă și constituie parte integrantă a prezentului acord.

7. RECHIZITELE ȘI SEMNĂTURILE PĂRȚILOR

Î.M. „Asociația de gospodărire a spațiilor verzi”	Partener
MD 2005 mun. Chisinau, sir. A. Pușkin. 62 cod fiscal 1002600047677 cod TV A 0600423 IBAN MD86ML000000002251312132 BC Moldindconbank S.A. fl. Renașterii Adresa poștală a băncii bd. Gr. Vieru, 22/1 MOLDMD2X312 Tel. cont. 022-21-24-94	MD _____, Cod fiscal _____ Cod TVA _____ IBAN _____ BC _____ Cod bancar: _____ tel: _____ Email: _____
Semnăturile părților	
Semnătura autorizată:	Semnătura autorizată:
L.Ș.	L.Ș.