

ANEXE

Tabel 1

Spațiile cu funcțiuni recreative în municipiul Chişinău

Tip	Suprafața, ha	m ² /locuitor
<i>Total municipiu</i>	56350	784,93
Terenurile fondului silvic	3866	53,85
Terenurile fondului apelor	1028	14,32
Spații verzi în oraşul Chişinău	1870	31,50
Total terenuri recreative	6764	94,22

Tabel 2

Unele dintre cele mai importante străzi cu obiecte de patrimoniu din or. Chişinău

Denumirea străzii	Nr. total de case	Nr. scriptic de monumente	- inclusiv monumente naționale	% nr mon./ nr. case
<i>Total</i>	4096	977	236	23,85
str. M. Eminescu	72	37	15	51,39
str. M. Kogălniceanu	92	57	21	61,96
str. București	119	17	17	14,29
str. Alexandru cel Bun	117	56	39	47,86
str. Bănulescu-Bodoni	57	22	2	38,60
str. N. Iorga	26	17	10	65,38
str. Şciusev	165	78	14	47,27
str. 31 August 1989	146	44	5	30,14
bd. Şt. cel Mare	199	23	13	11,56
str. A. Mateevici	117	58	21	49,57
str. V. Pârcălab	71	34	6	47,89
str. Columna	141	49	6	34,75
str. S. Lazo	50	24	8	48,00

Sursa: Decizia primăriei or. Chişinău nr. 109/6366 din 18.08.1994

Tabel 3

Caracteristica fondului de cazare al capitalei, 2005

Indicatori	Unit cazare, RM	Unit. Cazare mun. Chişinău	Capacitate de cazare RM	Capacitate de cazare mun. Chisinau
Total	191	92	23992	9684
Hoteluri și structuri similare	70	31	4562	3235
<i>Hoteluri</i>	45	17	3335	2257
4 stele	3	3	445	445
3 stele	4	4	125	125
2 stele	4	3	403	
1 stea	2	1	589	
<i>Moteluri</i>	1	1	96	96
Structuri de întremare	8	3	1962	584
Structuri de odihnă	112	58	17449	5865

Sursa: Direcția generală pentru statistică a mun. Chişinău, 2005

Tabel 4

Principalii indicatori ai sectorului hotelier

Indicatori	2004	2005	%2005/2004
------------	------	------	------------

Planul Urbanistic General al orașului Chișinău

Turiști			
<i>Total RM</i>	283411	301656	106,4
<i>mun. Chișinău</i>	196139	213228	108,7
Turiști străini			
<i>Total RM</i>	68829	67235	97,7
<i>mun. Chișinău</i>	66033	64045	97,0
Zile cazare			
<i>total RM</i>	1455638	1618558	111,2
<i>mun. Chișinău</i>	761942	817579	107,3
Zile cazare turiști străini			
<i>total RM</i>	174425	186590	107,0
<i>mun. Chișinău</i>	161095	165830	102,9

Sursa: Biroul Național de Statistică, 2006

Tabel 5

Numărul și capacitatea sălilor de conferință

Săli de conferințe	Numărul de săli	Capacitate, locuri
Palatul Republicii	5	1,210
Hotelul Leogrand	4	278
Hotelul "Național"	3	350
Hotelul "Codru"	4	200
Hotelul "Cosmos"	2	180
Hotelul Jolly Allon	1	100
Hotelul "Turist"	1	60
Oficiul PNUD	1	60
Hotelul "Dacia"	2	20
Hotelul "Meridian"	1	20
Total	24	2,478

Sursa: Asociația Națională a Agenților de Turism

Tabel 6

Analiza turismului receptor și emițător în mun. Chișinău, 2000-2005

Tipul de turism	2000	2001	2002	2003	2004	2005	Total 6 ani
Total municipiu	76629	80535	113674	120191	139249	122230	652508
Turism intern	25998	35038	43668	41255	51046	43866	240871
Turism internațional	50631	45497	70006	78936	88203	78364	411637
<i>Turism receptor</i>	18847	15675	20160	23201	25567	24541	127991
<i>Turism emițător</i>	31784	29822	49846	55735	62636	53823	283646
<i>Abaterea (+,-)</i>	-12937	-14147	-29686	-32534	-37069	-29282	-129781

Sursa: Direcția generală pentru statistică a mun. Chișinău, 2005

Tabel 7

Încasările și beneficiile agenților de turism din Republica Moldova

Indicator	2000	2001	2002	2003	2004
Încasări totale, mii lei	45828,9	60630,8	98573,9	145608,5	181144,1
Beneficiul din realizări, mii lei	2945,2	3995,7	8402,1	18167,0	17807,0
Încasări per angajat, mii lei	29,80	31,84	49,99	75,56	86,84

Sursa: Biroul Național de Statistică, 2006

Tabel 8

Ponderele angajaților ce deservește turiști în Republica Moldova

Angajați	2003	2004
Total populație ocupată pe țară, mii pers.	1356	1316
Angajați hoteluri, mii pers.	1,7	1,8
Angajați agenții de turism, mii pers.	1,9	2,1
Angajați restaurante, mii pers.	4,9	5,1

Sursa: Anuarul statistic al Republicii Moldova, 2005

Tabel 9

Dinamica impozitelor locale achitate de structurile turistice în mun. Chişinău în perioada 1995-2005

	1995	1996	1997	1998	1999	2000	2001	2002	2003	2004	2005
Taxa balneară				2,3	5,2	39,7	12,5	13,2	64,7	50,8	263,4
Taxa hotelieră	26,9	98,3	135,9	170,5	151,5	257,8	1439,6	1690,5	2307,5	2936	4415

Sursa: Direcția finanțe a mun. Chişinău, 2006

Fig. 1 Fluctuația sezonieră a numărului de turiști cazați în 2005

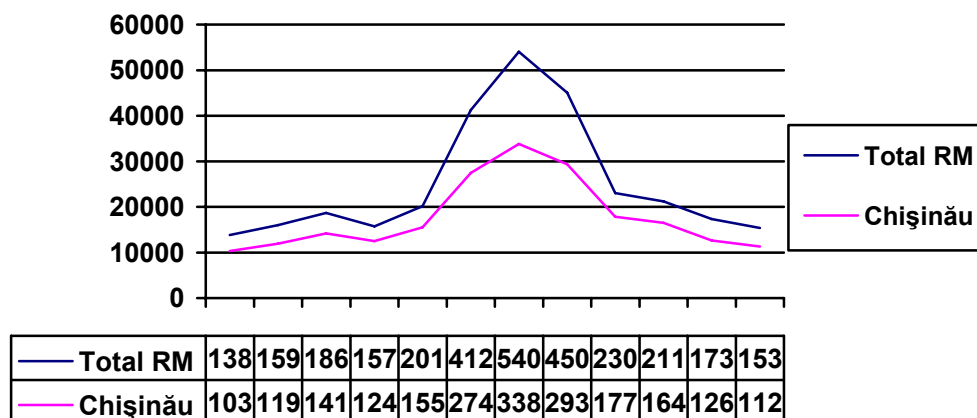

Sursa: Biroul Național de Statistică, 2006

Tabel 10

Bilanțul teritoriului unităților administrativ-teritoriale din cadrul municipiului Chișinău

#	Categoriile și deținătorii de terenuri	Cantitatea, mii ha	% din total
1	Terenuri utilizate în agricultură	24.5	55.30%
	din care: terenuri agricole	23.5	
	cu includerea terenurilor arabile	17.2	
	pășuni	0.1	
	plantații multianuale	6.1	
	inclusiv: livezi	2.6	
	vii	3.4	
2	Terenuri proprietate publică a statului	3.9	
	din care: terenuri agricole	3.4	
3	Terenuri proprietate publică a unităților administrativ-teritoriale	1.2	
	din care: întovărășii pomicole	1.2	
4	Terenuri proprietate privată	19.4	
	din care: G.T.	14.4	
	Loturi pomicole	0.64	
	Grădini	4.1	
5	Terenurile localităților	7	15.80%
6	Terenuri proprietate publică a statului	0.1	
7	Terenuri proprietate publică a UAT	2.7	
8	Terenuri proprietate privată	4.2	
	din care: loturile caselor individuale	4.1	
9	Terenurile (fondului) industriei și transportului	1	2.30%
10	Terenuri proprietate publică a statului	0.7	
	din care: drumuri	0.4	
11	Terenuri proprietate publică a UAT	0.3	
12	Terenuri proprietate privată	0.05	
13	Terenuri cu funcții de protecție a naturii	0.01	0.02%
	din care: proprietate publică a statului	0.01	
14	Terenurile fondului silvic	3.9	8.78%
	din care: proprietate publică a statului	3.9	
15	Terenurile fondului apelor	1	2.30%
16	Terenuri proprietate publică a statului	1	
17	Terenuri proprietate publică a UAT	0.03	
18	Terenurile fondului de rezervă	6.9	15.50%
19	Terenuri proprietate publică a statului	0.04	
20	Terenuri proprietate publică a UAT	6.8	
	din care: terenuri agricole	3.8	
	inclusiv: pârlăoagă	0.3	
	fânețe	-	
	pășuni	3.04	
21	Terenuri supuse proceselor geologice periculoase	0.4	
	Total teritorii în limitele unităților administrativ - teritoriale	44.31	100%

Tabel 11

Indicii tehnico-economici principali de alimentare cu energie electrică a or. Chişinău

Nr.d/r	Denumirea indicilor	Unitatea de măsură	Cantitatea		
			an. 1987	an. 2002	an. 2005
1.	Încărcarea de calcul a sistemului energetic	mVA	337	300	310
2.	Populaţia	mii oam.	663,1	780	718,0
3.	Consumul integral de energie electrică	mIn.kV/oră/an	1348	1415	1450
4.	Consumul de energie electrică la 1 om	mIn.kV/oră/an	2033	1814	2019
5.	Capacitatea surselor de asigurarea a încărcării sistemului energetic	mVA	1274	1346	1346
6.	Date în exploatare RE 110/10-6 kV	compl.	-	7	-
7.	Schimbarea transformatoarelor la RE 110 kV existente	unităţi	-	4	-
8.	Darea în exploatare a liniilor aeriene de transport a energiei electrice	km	40	62	-
9.	Capacitatea instalată RE -110kV	mVA	-	1116	1116
10.	Capacitatea centrelor de consum RE	%	-	25,0	25,0

Tabelul 12

Indicatori de bază ai activităţii agenţilor economici în municipiul Chişinău în 2005

Ramura	Nr. întreprinderilor		Nr. Întreprinderilor profitabile		Personalul angajat, mii oameni		Volumul vânzărilor, mln. Lei		Volumul profiturilor, mln. Lei	
	total	micul business	total	micul business	total	micul business	total	micul business	total	micul business
Agricultura, economia vânatului, silvicultura	211	196	63	53	5,3	1,5	302	128	8	2,8
Industria prelucrătoare	2619	2444	1155	979	73	22,6	11313	2085	578	92,1
Energia electrică şi termică, gaze, apă	32	21	16	9	8,6	0,1	7723	63	67,1	2,6
Construcţii	1328	1264	682	610	19,6	9,8	3595	1598	209	79,7
Comerţ cu ridicata şi amănuntul	9125	8872	3513	3152	62,3	37,4	32242	10335	684	107,2
Transporturi, comunicaţii	1524	1459	669	600	50	8,4	9233	1451	1348	39,5
Alte tipuri de activităţi	6798	6554	2038	1783	81,1	33,5	5597	1853	361	133,5
TOTAL	21637	20810	8136	7186	300	113,3	70003	17512	3254	457,4

Tabelul 13

Indicatori principali ai activităţii industriei în municipiul Chişinău

Indicatori	2000	2001	2002	2003	2004	2005
Producţia industrială, mil. Lei	4421	5759	6766	8556	9315	10808
Indicele producţiei industriale în % faţă de						
- anul precedent	107,4%	113,8%	108,2%	117,9%	108,7%	106,0%
- anul 2000	100,0%	113,8%	123,1%	145,1%	157,7%	167,2%
Nr. mediu anual personal industrial-productiv, mii	50,5	51,6	54,9	60,2	61,0	60,3
Ponderele producţiei industriale în total pe ţară, %	54,1%	55,2%	53,6%	55,5%	55,0%	53,6%
Din total pe forme de proprietate, mil. lei:						
- publică	1412	1838	1294	1574	1555	1704
- privată	1129	1480	2010	2890	3137	4020
- mixtă (privată şi publică)	733	855	1510	1765	2048	2104
- străină	370	513	610	602	704	846
- a întreprinderilor mixte	776	1072	1343	1725	1871	2134

Tabelul 14

Vânzări cu amănuntul în municipiul Chişinău pe grupe de mărfuri

	2001	2002	2003	2004	2005
Mărfuri alimentare, mil lei	847	1090	1276	1553	1851
Mărfuri nealimentare, mil lei	1125	1578	2303	3138	4300
TOTAL, mii lei	1972	2668	3579	4691	6151
Mărfuri alimentare, mil lei	43%	49%	36%	33%	30%
Mărfuri nealimentare, mil lei	57%	51%	64%	67%	70%

Planul Urbanistic General al oraşului Chişinău

TOTAL	100%	100%	100%	100%	100%
-------	------	------	------	------	------

Tabelul 15

Indicii serviciilor cu plată prestate populaţiei în municipiul Chişinău

	2000	2001	2002	2003	2004	2005
Volumul total, mil. lei	1434	1723	2172	2680	3498	4045
Indicii faţă de anul precedent		120,2%	126,1%	123,4%	130,5%	115,6%
Indicii faţă de anul precedent preţuri comparative	108,7%	124,3%	110,3%	111,4%	104,6%	107,1%

Tabelul 16

Investiţii în capitalul fix în municipiul Chişinău, %

	2001	2002	2003	2004	2005
Volumul total al investiţiilor, mln. lei	1418,7	1461,4	1889,7	2822,1	4038,9
după forma de proprietate a beneficiarilor	100%	100%	100%	100%	100%
publice	36,5%	38,7%	35,5%	25,4%	25,4%
private	23,5%	32,0%	28,6%	28,0%	35,1%
mixtă publică şi privată (fără participare străină)	3,9%	3,3%	3,3%	3,8%	4,2%
proprietatea întreprinderilor mixte	28,8%	19,2%	26,8%	29,5%	25,0%
străină	7,3%	6,8%	5,9%	13,3%	10,3%
după sursa de finanţare	100%	100%	100%	100%	100%
bugetul de stat	2,3%	0,9%	0,9%	1,3%	2,9%
bugetele locale	6,5%	6,9%	4,4%	6,1%	4,7%
creditele bancare	14,9%	8,7%	7,4%	6,7%	6,1%
mijloace proprii ale întreprinderilor	50,2%	68,4%	66,9%	60,1%	61,1%
mijloacele populaţiei	2,8%	2,7%	2,6%	1,9%	1,7%
mijloacelor investitorilor străini	21,8%	12,4%	17,4%	23,4%	22,8%
altor surse	1,5%	0,1%	0,4%	0,4%	0,7%
după tipul activităţii economice	100%	100%	100%	100%	100%
agricultura	0,1%	0,8%	0,4%	0,4%	0,8%
industria extractivă	0,1%	0,0%	0,0%	0,0%	0,0%
industria prelucrătoare	15,6%	21,0%	25,9%	19,0%	19,1%
energia electrică, gaze, apă	21,2%	10,0%	7,7%	6,3%	3,1%
construcţii	1,6%	1,0%	1,0%	3,3%	2,8%
comerţ	8,3%	8,9%	8,7%	23,7%	14,8%
hoteluri şi restaurante	1,9%	5,7%	3,8%	0,6%	1,2%
transporturi, comunicaţii	32,6%	30,3%	24,5%	19,7%	22,0%
activităţi financiare	3,3%	4,6%	1,7%	2,1%	1,8%
tranzacţii imobiliare	8,2%	10,0%	15,2%	16,1%	23,6%
administraţie publică	1,4%	1,4%	2,6%	1,2%	3,0%
Învăţământ	2,6%	2,7%	2,5%	1,2%	1,4%
sănătate şi asistenţa socială	0,0%	0,2%	0,2%	1,6%	0,6%
alte tipuri de activităţi	3,0%	3,4%	5,8%	5,0%	5,7%

Tabelul 17

Investiţii în capitalul fix cu destinaţie productivă şi neproductivă în municipiul Chişinău, mil.lei

	2000	2001	2002	2003	2004	2005
Volumul total al investiţiilor, mln. lei	1127,2	1418,7	1461,4	1889,7	2822,1	4038,9
Inclusiv cu destinaţie productivă	901,0	859,4	981,7	1256,3	1934,5	2433,1

Planul Urbanistic General al oraşului Chişinău

Lucrări de cercetare-proiectare anticipate	1,1	0,9	0,1	1,8	3,2	5,9
Reutilizarea tehnică și reconstrucția întreprinderilor în funcțiune	186,8	325,4	550,5	750,1	785,7	1241,9
Extinderea întreprinderilor în funcțiune	403,3	270,2	202,9	271,0	493,3	643,6
Construcții noi	76,2	122,9	94,2	96,4	549,0	395,0
Obiecte separate ale întreprinderilor în funcțiune	3,0	8,9	1,6	13,9	11,6	22,0
Utilaje și echipamente neincluse în devizul construcțiilor	230,5	131,1	132,4	122,2	91,7	124,7
Alte obiecte aferente întreprinderilor în funcțiune	0,1			0,9		
Inclusiv cu destinație neproductivă	226,2	559,3	479,7	633,4	887,6	1605,8

Tabelul 18
Vânzările nete ale întreprinderilor în anul 2005 pe sectoare ale oraşului Chişinău și pe ramuri economice, mil. lei

Sectorul	Agricultura	Industria	Comerț	Construcții
Mun. Chişinău	307,5	11312,8	32241,4	3595,1
Botanica	73,9	2538,8	4861,9	794,4
Buiucani	24,7	2808,1	6810,9	497,6
Centru	102,5	1553,7	8751,7	827,6
Ciocana	13,3	2510,6	4741,4	483,0
Rîșcani	93,1	1901,6	7075,4	992,4

Tabelul 19

Indicatori ai activității economice pe sectoare ale municipiului Chişinău în anul 2005

Sectorul	Nr. întreprinderi	Vânzări, mil. Lei	Nr. angajați, mii	Fondul salarii (inclusiv asigurări sociale), mil. Lei
Mun. Chişinău	21635	70003,7	288,7	6072,8
Botanica	4550	11243,0	46,9	970,0
Buiucani	4248	11666,7	52,3	1028,3
Centru	5067	19289,2	100,6	2187,2
Ciocana	2811	8640,2	32,0	727,2
Rîșcani	4959	19164,5	56,8	1160,0

Tabelul 20

Repartizarea salariilor din municipiul Chişinău pe tipuri de activități economice în anul 2005, mii oameni,

	2001	2002	2003	2004	2005
Total	220,4	220,7	233,9	243,6	250,9
agricultura	7,8	4,3	4,3	4,6	5,3
industria extractivă	0,5	0,7	0,7	0,7	0,7
industria prelucrătoare	43,1	45,6	48,3	50,6	50,1
energia electrică, gaze, apă	9,1	9,0	8,9	7,9	8,5
construcții	9,1	8,4	8,1	9,0	11,1
comerț	18,3	17,8	18,7	22,5	25,9
hoteluri și restaurante	4,1	4,5	4,8	5,2	5,4
transporturi, comunicații	22,6	22,9	23,6	24,8	24,8

Planul Urbanistic General al oraşului Chişinău

activităţi financiare	6,9	7,3	7,8	8,3	8,6
tranzacţii imobiliare	18,4	18,4	20,5	21,5	22,4
administraţie publică	13,3	14,5	20,7	20,7	20,1
Învăţământ	32,9	33,6	34,1	34,2	34,0
sănătate şi asistenţa socială	24,7	24,3	23,9	23,8	23,9
alte tipuri de activităţi	9,6	9,4	9,5	9,8	10,1

Tabelul 21

Salariul mediu lunar în municipiul Chişinău în anul 2005 pe tipuri de activităţi şi forme de proprietate, lei

Ramurile	Total	Publică	Privată	Străină	Mixtă
Total	1776	1666	1518	2635	2478
agricultura	1140	1214	1144	524	744
industria extractivă	2007	-	1323	-	-
industria prelucrătoare	1934	2509	1516	1881	2053
energia electrică, gaze, apă	2770	2639	3285	3165	1070
construcţii	2368	2900	2290	3570	1914
comerţ	1407	1863	1164	2197	1404
hoteluri şi restaurante	1267	1285	1024	2249	1295
transporturi, comunicaţii	2255	2574	950	1441	5602
activităţi financiare	3832	5168	4002	4095	3754
tranzacţii imobiliare	1765	1844	1287	4943	1486
administraţie publică	1689	1689	-	-	-
Învăţământ	1264	1239	1552	-	2291
sănătate şi asistenţa socială	1192	1188	1282	3369	1069
alte tipuri de activităţi	1432	1254	1880	1208	1238

Tabelul 22

Activitatea întreprinderilor cu capital extern din municipiul Chişinău

Indicatori	u.m.	2001	2002	2003	2004	2005
Întreprinderi cu capital străin	unităţi			536	659	852
Întreprinderi mixte	unităţi			879	962	1117
Investiţii ale întreprinderilor străine în capital fix	mil. lei	104	100	111	374	417
Investiţii ale întreprinderilor mixte în capital fix	mil. lei	409	281	506	833	1011
Investiţii străine în capital fix	mil. lei	309	181	328	660	921
Investiţii cu destinaţie productivă în capital fix - întreprinderi străine	mil. lei	94	72	101	358	359
Investiţii cu destinaţie productivă în capital fix - întreprinderi mixte	mil. lei	391	254	357	648	731
Investiţii în capital fix în construcţia locuinţelor - întreprinderi străine	mil. lei	2	1,9	1,3	6	36
Investiţii în capital fix în construcţia locuinţelor - întreprinderi mixte	mil. lei	8	5	28	109	163

Tabel 23

Veniturile bugetului municipiului (mii lei)		2001	2002	2003
1.	Impozitul pe venitul din salariu	238547,2	306487,5	411203,3
2.	Impozitul pe venitul din activ.de întreprinz	115946,8	137529,4	181593,9
3.	Impozitul funciar pe teren. cu destinaţie agricolă	1389,7	1393,6	1223,1
4.	Impozitul funciar pe teren.cu destinaţie neagricolă	5972,7	6337,8	6534,8
5.	Impozitul funciar încasat de la persoanele fizice	1142,1	1082,4	1151,1
6.	Impozitul funciar pe păşuni şi fineţe			
7.	Impozitul funciar pe teren cu destinaţie agricolă de la GȚ			
8.	Impozitul pe bunurile imobile ale persoan .juridice	5551,1	6256	7107,6
9.	Impozitul pe bunurile imobile ale persoanelor fizice	5533,5	5655	5850
10.	Taxa pe valoarea adăugată			
11.	Impozitul privat	33,6	38,9	81,4
12.	Taxa p/u drept. de a presta servicii de transpor.călători	17139,3	17774,1	16746,9
13.	Taxa pentru amplasarea publicităţii (reclamei)	747,6	607,3	979
14.	Taxa balneară	12,5	13,2	64,7
15.	Taxa de folosire a drumurilor percepută de la posesorii de autoturizme	4830,3	5479	9765,1
16.	Taxa pentru apă	2428,4	4143,4	6347,8
17.	Veniturile silvice	-	19,9	25,5
18.	Plata pentru folosirea resurselor naturale	163,1	156,7	323,4
19.	Taxa de licenţă p/u practicarea gen de activitate	1953,7	787,3	967,9
20.	Taxa p/u dreptul de a organiza licitaţii locale şi loterii	249,5	22,4	7,8
21.	Taxa eliberare autorizaţiei de construire/desfiinţare			2,8
22.	Taxa de înregistrare a AO şi a mijloacelor mass media			
23.	Taxa dreptul de a vinde în zona vamală			0,1
24.	Dividendele aferente cotei de participare a statului în SA		3,8	1,5
25.	Dobânzele aferente soldurilor mijloacelor băneşti la cont bancar	167,7	1782,8	2862,9
26.	Arenda pentru resursele naturale	16,4		12,4
27.	Plata arenzii p/u teren. cu destinaţie agric,neagric	11236,4	14793,5	16128
28.	Plata arenzii pentru patrimoniul de stat	6970,5	4930,5	4742,4
29.	Alte venituri din proprietate			21,2
30.	Taxa pentru patenta de întreprinzător	7058,7	7852,6	12324
31.	Taxa de stat p/u acţiun.examin. de judecătorii	7502,6	9273,4	10996,9
32.	Încasările plăţilor de la persoan.internate în punct.dezalcool.	290,1	70,3	82,9
33.	Taxa de piaţă	4627,6	4171,4	4949,3
34.	Taxa pentru amenajarea teritoriului	5224,7	5373,8	5663,6
35.	Taxa hotelieră	1439,6	1690,5	2307,5
36.	Taxa pentru unităţile comerciale şi prestări servicii	13643,6	17787,7	19150,1
37.	Taxa pentru dreptul de aplica simbolica locală	215,4	279,1	572,6
38.	Taxa pentru parcare autovehiculelor	266,8	278,4	65,1
39.	Restituirea mijloac.neutil.instituţii în anul precedent	106,5		
40.	Alte încasări	1005,1	4726,3	2691,2
41.	Taxa de la posesorii de câini	4,7	5,1	7,7
42.	Taxa p/u salubritatea teritoriului, utilizarea ambalajului	5181	516,8	
43.	Depăşirea veniturilor asupra cheltuielilor din mijloace speciale			
44.	Amenzile şi sancţiunile administrative	176,6	599,3	1762,4
45.	Amenzile aplicate de poliţia rutieră		823,2	2942,6
46.	Încasările de la vânzarea averii şi valutei confiscate şi alte amenzi	0,8	19	2,6
47.	Mijloacele speciale ale instituţiilor publice	48510,3	59615,2	79253,7
48.	Veniturile fondurilor speciale			
49.	Veniturile din privat. şi din vânzarea întrepr. de stat	5626	46,6	384,3
50.	Veniturile din vânzarea apartamentelor către cetăţeni	2026,3	2596,6	4048,3
51.	Încasările de la vânzarea patrimoniului de stat	10770,2	31,2	109,2
52.	Încasările de la vânzarea acţiunile statului			
53.	Încasările de la vânzarea capitalului fix	1,3		
54.	Veniturile din vânzarea din fond. de imobile neloc.	16446	12371,5	12514
55.	Veniturile din vânzarea terenurilor proprietate publică	11300,3	9349,8	17104,5
	În total impozite şi taxe (datele DGF)	666851,2	751002,5	993418,3

Tabel 12 (continuare)

Veniturile bugetului municipiului (mii lei)		2004	2005	2006 (aprobat)
1.	Impozitul pe venitul din salariu	507602,2	552298,5	677721,5
2.	Impozitul pe venitul din activ.de întreprinz	247149,9	273199,5	273501,5
3.	Impozitul funciar pe teren. cu destinație agricolă	1622,4	981,5	382,3
4.	Impozitul funciar pe teren.cu destinație neagricolă	8045,8	7492,3	7329,1
5.	Impozitul funciar încasat de la persoanele fizice	1189,9	1330,3	1588,6
6.	Impozitul funciar pe pășuni și finețe		13	79,7
7.	Impozitul funciar pe teren cu destinație agricolă de la GȚ		708,1	1222,2
8.	Impozitul pe bunurile imobile ale persoan .juridice	8120,9	8637,1	8032,4
9.	Impozitul pe bunurile imobile ale persoanelor fizice	6917,7	8340,9	7424,9
10.	Taxa pe valoarea adăugată		1618,4	
11.	Impozitul privat	298,8	594,5	225,1
12.	Taxa p/u drept. De a presta servicii de transpor.călători	17910,4	15884,6	16662,2
13.	Taxa pentru amplasarea publicității (reclamei)	1358,3	976,4	3300
14.	Taxa balneară	50,8	263,4	30,2
15.	Taxa de folosire a drumurilor percepută de la posesorii de autoturizme	12067,8	12373,2	16000
16.	Taxa pentru apă	9340,7	7526	9274,5
17.	Veniturile silvice	4,8	2,6	3
18.	Plata pentru folosirea resurselor naturale	292,4	753,7	437,1
19.	Taxa de licență p/u practicarea gen de activitate	1720,2	2561,6	2172,9
20.	Taxa p/u dreptul de a organiza licitații locale și loterii	14,7	131	1
21.	Taxa eliberare autorizației de construire/desființare	375,4	1028	33,2
22.	Taxa de înregistrare a AO și a mijloacelor mass media		1,3	0
23.	Taxa dreptul de a vinde în zona vamală	-	-	-
24.	Dividendele afarente cotei de participare a statului în SA	153,3	192,9	200
25.	Dobânzele aferente soldurilor mijloacelor bănești la cont bancar	6439,4	9766,2	7531
26.	Arenda pentru resursele naturale	7,1	5,7	25,6
27.	Plata arenzii p/u teren. cu destinație agric,neagric	17185,8	14816,1	10058,8
28.	Plata arenzii pentru patrimoniul de stat	6550	6450,3	4500,5
29.	Alte venituri din proprietate	0,7	26,9	26,9
30.	Taxa pentru patenta de întreprinzător	13759,3	13944,7	14500
31.	Taxa de stat p/u acțiun.examin. de judecătorii	12171	14203,8	
32.	Încasările plăților de la persoan.internate în punct.dezalcool.	97,3	85,8	
33.	Taxa de piață	6139,4	7265,1	7500
34.	Taxa pentru amenajarea teritoriului	6251,2	9045,1	10989,8
35.	Taxa hotelieră	2936	4415,1	4045
36.	Taxa pentru unitățile comerciale și prestări servicii	21270,7	19057	17000,1
37.	Taxa pentru dreptul de aplica simbolica locală	316,5	368,7	300
38.	Taxa pentru parcare autovehiculelor	118	1350,3	4346
39.	Restituirea mijloac.neutil.instituțiilor în anul precedent			
40.	Alte încasări	3231	1892,6	4509,1
41.	Taxa de la posesorii de câini	8,7	4	
42.	Taxa p/u salubritatea teritoriului, utilizarea ambalajului			
43.	Depășirea veniturilor asupra cheltuielilor din mijloace speciale		5592,7	2327,7
44.	Amenzile și sancțiunile administrative	1956,5	1995,4	
45.	Amenzile aplicate de poliția rutieră	2947,6	2973,8	
46.	Încasările de la vânzarea averii și valutei confiscate și alte amenzi	3	18,3	
47.	Mijloacele speciale ale instituțiilor publice	35339,2	50242,2	
48.	Veniturile fondurilor speciale		3278,2	
49.	Veniturile din privat. și din vânzarea întrepr. de stat	1213,6	215,3	
50.	Veniturile din vânzarea apartamentelor către cetățeni	5598,3	5269,6	
51.	Încasările de la vânzarea patrimoniului de stat	192,2	1344,1	
52.	Încasările de la vânzarea acțiunile statului			
53.	Încasările de la vânzarea capitalului fix			
54.	Veniturile din vânzarea din fond. de imobile neloc.	9709,4	11338,4	
55.	Veniturile din vânzarea terenurilor proprietate publică	21576,4	37676,2	

Total	999254,5	966230,9	1226838
--------------	-----------------	-----------------	----------------

Sursa: datele Direcţiei Generale Finanţe

Tabel 24

Cheltuielile bugetului municipiului (mii lei)				
	2003	2004	2005	2006 (aprobat)
Serviciile de stat cu destinaţie generală	23960,6	25759,4	26300,2	21640,0
Asistenţa socială	16507,4	19483,5	30647,1	32132,6
Menţinerea ordinii publice si securitate naţională	36020,6	39486,6	43830,5	44732,9
Ocotirea sănătăţii	226944,6	28890,6	18475,4	18990,7
Cultura	33136,6	45289,2	57642,6	40949,2
Învăţământul	331755,6	382540,8	451922,3	420387,6
Agricultura, gospodărie silvică, gospodărie piscicolă si gospodăria apelor	3853,2	2612,7	4626,6	3080,0
Industria si construcţii	4237,2	4190,5	3288,2	4262,2
Transportul, gospodăria drumurilor, comunicaţii si informatica	12192,6	23296,8	18757,0	21588,2
Gospodăria comunală şi gospodăria de exploatare a fondului locativ	250106,9	416283,1	533104,2	354029,9
Complexul pentru combustibil si energie, inclusiv gazificare	15628,1	2008,3	15720,7	13680,5
Alte servicii legate de activitatea economica	977,1	2750,6	3046,4	3236,5
Alte cheltuieli	15424,3	56023,1	90427,7	211143,5
Total	970744,8	1048615,7	1297788,9	1189853,8

Sursa: datele Direcţiei Generale Finanţe

Tabel 25

Denumirea ramurii	Datoriile creditoare ale bugetului municipal conform situaţiei la			
	01.01.2001	01.01.2002	01.01.2006	01.07.2006
Serviciile de stat cu destinaţie generală	4163,9	4665,4	1445,8	2002,5
Menţinerea ordinii publice	6167	8225,7	4016,7	5629,5
Învăţământul	128112,9	121313,2	68430	62790
Cultura, arta, sportul şi acţiunile pentru tineret	4497,7	3973,9	9021,7	3914,7
Ocotirea sănătăţii	58240,5	49785,4	1176,4	4124,3
Asigurarea şi susţinerea socială	90761,4	7205,1	207,3	653,2
Agricultura, gospodăria silvică, piscicolă, apelor	362,1	325,6	97,9	126,8
Industria şi construcţii	15	24,9	92,3	185,1
Gospodăria drumurilor	1751,5	312,3	2064,2	1497,1
Gospodăria comunală şi de locuinţe	53984,3	131944,9	109049,9	60934
Complexul pentru combustibil	-	1574,5	2684,2	2576,7
Cheltuielile neatribuite la alte grupuri	-	128	135,4	288,9
TOTAL	351596,9	329067,7	198514,3	144883,3

Sursa: datele Direcţiei Generale Finanţe

Tabel 26

Estimarea Produsului Regional Brut (PRB) al municipiului Chişinău şi a structurii acestuia, până în anul 2025

	2005	2010	2015	2020	2025
Scenariul pesimist					
PRB, mln lei (preţ a. 2005)	16 503	21 852	25 435	30 834	36 952
Ritm mediu anual	1,06	1,06	1,03	1,04	1,04
PRB, mln \$	1 327	1 758	2 046	2 480	2 972
PRB, mln \$ (PPC)	4 659	6 169	7 180	8 705	10 432
Industria, % din PRB	25%	18%	18%	18%	19%
Servicii, % din PRB	69%	77%	77%	76%	76%
Agricultură, % din PRB	1,1%	0,9%	0,7%	0,6%	0,5%
Efectivul populaţiei, mii persoane	712	717	717	697	664
PRB/locuitor, mii lei	23	30	35	44	56
PRB/locuitor, mii \$	1,9	2,5	2,9	3,6	4,5
PRB/locuitor, mii \$ (PPC)	6,5	8,6	10,0	12,5	15,7
Scenariul mediu					
PRB, mln lei (pret a. 2005)	16 499	24 557	31 748	40 328	50 729
Ritm mediu anual	1,06	1,08	1,05	1,05	1,05
PRB, mln \$	1 327	1 975	2 553	3 244	4 080
PRB, mln \$ (PPC)	4 658	6 933	8 963	11 385	14 321
Industria, % din PRB	25%	19%	21%	23%	25%
Servicii, % din PRB	69%	75%	74%	72%	70%
Agricultură, % din PRB	1,1%	0,8%	0,6%	0,5%	0,4%
Efectivul populaţiei, mii persoane	712	719	723	714	692
PRB/locuitor, mii lei	23	34	44	56	73
PRB/locuitor, mii \$	1,9	2,7	3,5	4,5	5,9
PRB/locuitor, mii \$ (PPC)	6,5	9,6	12,4	15,9	20,7
Scenariul optimist					
PRB, mln lei (preţ a. 2005)	16 499	27 802	38 440	50 359	65 124
Ritm mediu anual	1,06	1,11	1,07	1,06	1,05
PRB, mln \$	1 327	2 236	3 092	4 050	5 238
PRB, mln \$ (PPC)	4 658	7 849	10 852	14 217	18 385
Industria, % din PRB	25%	19%	20%	22%	24%
Servicii, % din PRB	69%	76%	74%	72%	70%
Agricultură, % din PRB	1,1%	0,7%	0,5%	0,4%	0,3%
Efectivul populaţiei, mii persoane	712	722	730	730	722
PRB/locuitor, mii lei	23	38	53	69	90
PRB/locuitor, mii \$	1,9	3,1	4,2	5,6	7,3
PRB/locuitor, mii \$ (PPC)	6,5	10,9	14,9	19,5	25,5

Sursa: Calcul efectuat de experţi după datele Departamentului Statistică şi Sociologie a R. Moldova

Tabel 27

**Proгноza producţiei industriale a municipiului Chişinău până în anul 2025,
mln lei (preţurile anului 2005)**

	2005	2010	2015	2020	2025
Scenariul pesimist					
Valoarea producţiei industriale, mln lei	10 808	12 744	15 166	18 749	23 004
Ritm mediu anual	1,09	1,03	1,04	1,04	1,04
Scenariul mediu					
Valoarea producţiei industriale, mln lei	10 808	14 389	19 397	25 788	33 946
Ritm mediu anual	1,09	1,06	1,06	1,06	1,06
Scenariul optimist					
Valoarea producţiei industriale, mln lei	10 808	16 515	24 519	34 841	48 982
Ritm mediu anual	1,09	1,09	1,08	1,07	1,07

Sursa: Calcul efectuat de experţi după datele Direcţiei Generale pentru Statistică Chişinău

Tabel 28

**Proгноza serviciilor prestate cu plată populaţiei pe municipiul Chişinău până în anul 2025,
mln lei (preţurile anului 2005)**

	2005	2010	2015	2020	2025
Scenariul pesimist					
Valoarea serviciilor prestate, mln lei	4 045	4 886	5 940	7 498	9 348
Ritm mediu anual	1,07	1,04	1,04	1,05	1,05
Scenariul mediu					
Valoarea serviciilor prestate, mln lei	4 045	5 590	7 751	10 509	14 029
Ritm mediu anual	1,07	1,07	1,07	1,06	1,06
Scenariul optimist					
Valoarea serviciilor prestate, mln lei	4 045	6 471	9 873	14 261	20 272
Ritm mediu anual	1,07	1,10	1,09	1,08	1,07

Sursa: Calcul efectuat de experţi după datele Direcţiei Generale pentru Statistică Chişinău

Tabel 29

Proгноza vânzărilor cu amănuntul până în anul 2025, mln lei (preţurile anului 2005)

	2005	2010	2015	2020	2025
Scenariul pesimist					
Volumul vânzărilor de mărfuri, mln lei	6150,8	7939,2	10176,1	13485,8	17416,8
Ritm mediu anual	1,151	1,052	1,051	1,058	1,052
Scenariul mediu					
Volumul vânzărilor de mărfuri, mln lei	6150,8	9362,7	13854,8	19587,9	26905,0
Ritm mediu anual	1,151	1,088	1,082	1,072	1,066
Scenariul optimist					
Volumul vânzărilor de mărfuri, mln lei	6150,8	10994,8	17788,8	26549,2	38551,8
Ritm mediu anual	1,151	1,123	1,101	1,083	1,077

Sursa: Calcul efectuat de experţi după datele Direcţiei Generale pentru Statistică Chişinău

Tabel 30

Proгноza angajaţilor economiei municipiului Chişinău, pe sectoare, până în anul 2025, mii persoane

	2005	2010	2015	2020	2025
Scenariul pesimist					
Persoane în vârstă aptă de muncă, mii	531	529	502	470	452
Total angajaţi, mii persoane	251	263	276	292	310
Sector productiv	65	66	63	60	57
Agricultură	5,3	7,9	7,5	7,0	6,8
Industrie	59,3	58,0	55,2	52,5	50,0
Sector neproductiv	186,3	196,6	213,0	232,0	252,8
Comerţ	25,9	28,2	30,7	33,4	36,4
Servicii	160,4	168,5	182,3	198,6	216,3
Invalizi, total	25	25	24	22	21
Şomeri	255	242	203	156	121
Rata de ocupare, %	47%	50%	55%	62%	68%
Scenariul mediu					
Persoane în vârstă aptă de muncă, mii	531	532	507	477	461
Total angajaţi, mii persoane	251	283	301	322	345
Sector productiv	65	71	71	71	71
Agricultură	5,3	8,0	7,6	7,2	6,9
Industrie	59,3	62,9	63,2	63,5	63,8
Sector neproductiv	186,3	211,7	230,7	251,4	273,8
Comerţ	25,9	35,2	38,4	41,8	45,5
Servicii	160,4	176,5	192,3	209,6	228,3
Invalizi, total	25	25	24	22	22
Şomeri	255	224	182	133	95
Rata de ocupare, %	47%	53%	59%	68%	75%
Scenariul optimist					
Persoane în vârstă aptă de muncă, mii	531	535	512	484	470
Total angajaţi, mii persoane	251	296	330	358	386
Sector productiv	65	76	83	87	91
Agricultură	5,3	8,0	7,7	7,3	7,1
Industrie	59,3	67,8	75,0	79,7	83,8
Sector neproductiv	186,3	220,2	247,2	271,2	295,4
Comerţ	25,9	37,7	41,1	44,8	48,8
Servicii	160,4	182,5	206,1	226,4	246,7
Invalizi, total	25	25	24	23	22
Şomeri	255	213	158	103	62
Rata de ocupare, %	47%	55%	64%	74%	82%

Sursa: Calcul efectuat de experţi după datele Direcţiei Generale pentru Statistică Chişinău

Tabel 31

Proгноza salariului mediu lunar pe economia municipiului Chişinău, până în anul 2025

	2005	2010	2015	2020	2025
Scenariul pesimist					
Ritmul mediu anual de creştere a salariului real	1,11	1,04	1,02	1,02	1,02
Salariul mediu lunar, lei	1 776	2 212	2 437	2 717	2 998
Salariul mediu lunar, USD	143	250	300	334	369
Salariul mediu lunar, USD (PPC)	501	879	1052	1173	1295
Scenariul mediu					
Ritmul mediu anual de creştere a salariului real	1,11	1,07	1,03	1,03	1,03
Salariul mediu lunar, lei	1 776	2 456	2 888	3 341	3 832
Salariul mediu lunar, USD	143	278	355	411	471
Salariul mediu lunar, USD (PPC)	501	976	1247	1443	1655
Scenariul optimist					
Ritmul mediu anual de creştere a salariului real	1,11	1,10	1,04	1,03	1,03
Salariul mediu lunar, lei	1 776	2 837	3 385	3 970	4 631
Salariul mediu lunar, USD	143	321	416	488	570
Salariul mediu lunar, USD (PPC)	501	1127	1462	1714	2000

Sursa: Calcul efectuat de experţi după datele Direcţiei Generale pentru Statistică Chişinău

Tabel 32

**Proгноza populaţiei municipiului Chişinău, în profil teritorial, până în anul 2025,
persoane la începutul anului, (scenariul pesimist)**

	2005	2010	2015	2020	2025	Modificare a absolută	Modificare a relativă (%)	Modificarea medie anuală (%)
TOTAL MUNICIPIU	712218	716915	717231	698535	666139	-46079	-6,47	-0,33
POPULAŢIE URBANĂ	644204	648173	648091	629881	599044	-45160	-7,01	-0,36
OR. CHIŞINĂU	589449	588882	584660	564181	532908	-56541	-9,59	-0,50
Sec. Botanica	156613	162685	159105	151203	142821	-13792	-8,81	-0,46
Sec. Buiucani	107809	107928	105231	99690	94164	-13645	-12,66	-0,67
Sec. Centru	90508	95026	93668	89734	84760	-5747	-6,35	-0,33
Sec. Ciocana	101808	92800	99516	103153	97435	-4373	-4,30	-0,22
Sec. Râşcani	132711	130443	127139	120401	113727	-18984	-14,31	-0,77
ORAŞE	54755	58213	60429	62196	64376	9621	17,57	0,81
or. Cricova	9892	13111	13646	14082	14615	4723	47,74	1,97
or. Codru	14288	11046	12547	14025	15667	1379	9,65	0,46
or. Durleşti	15387	17797	17870	17771	17750	2362	15,35	0,72
or. Sângera	7294	7736	7970	8141	8362	1068	14,64	0,69
or. Vadul lui Vodă	4596	5007	4926	4791	4670	74	1,61	0,08
or. Vatra	3297	3516	3470	3386	3312	15	0,45	0,02
POPULAŢIA RURALĂ	68014	68742	69140	68655	67094	-920	-1,35	-0,07
SATE	13403	12585	12480	12392	12111	-1292	-9,64	-0,51
Condriţa	700	862	904	898	878	177	25,33	1,14
Coloniţa	3301	3227	3228	3206	3133	-168	-5,08	-0,26
Ghidighici	5101	4865	4837	4804	4694	-407	-7,97	-0,41
Dobrogea şi Revaca	4301	3630	3510	3485	3406	-895	-20,81	-1,16
COMUNE	54611	56157	56660	56262	54984	372	0,68	0,03
Bacioi	10602	10037	9977	9907	9682	-920	-8,68	-0,45
Bubuieci	6701	6100	5933	5891	5757	-944	-14,09	-0,76
Budeşti	5001	5224	5305	5268	5148	147	2,94	0,15
Ciorescu	7101	9610	10246	10174	9943	2841	40,01	1,70
Cruzeşti	1700	1772	1798	1786	1745	45	2,62	0,13
Grătieşti	6201	5473	5319	5282	5162	-1039	-16,76	-0,91
Tohatin	2501	3175	3349	3325	3250	749	29,96	1,32
Truşeni	8002	7843	7819	7765	7588	-414	-5,17	-0,27
Stăuceni	6801	6923	6913	6865	6709	-93	-1,36	-0,07

Sursa: Calculat după datele din: ***, *Chişinău în cifre. Anuar statistic 2005*, Direcţia Generală pentru Statistică Chişinău

**Proгноza populaţiei municipiului Chişinău, în profil teritorial, până în anul 2025,
persoane la începutul anului, (scenariul mediu)**

	2005	2010	2015	2020	2025	Modificare a absolută	Modificare a relativă (%)	Modificarea medie anuală (%)
TOTAL MUNICIPIU	712218	718813	722807	714322	692254	-19964	-2,80	-0,14
POPULAŢIE URBANĂ	644204	649730	652980	644640	623818	-20386	-3,16	-0,16
OR. CHIŞINĂU	589449	591805	593096	584147	563806	-25643	-4,35	-0,22
Sec. Botanica	156613	163493	161401	156554	151102	-5511	-3,52	-0,18
Sec. Buiucani	107809	108463	106750	103218	99624	-8185	-7,59	-0,39
Sec. Centru	90508	95498	95020	92910	89675	-833	-0,92	-0,05
Sec. Ciocana	101808	93260	100952	106803	103084	1276	1,25	0,06
Sec. Râşcani	132711	131091	128974	124661	120321	-12390	-9,34	-0,49
ORAŞE	54755	57925	59884	60493	60012	5257	9,60	0,46
or. Cricova	9892	13046	13523	13697	13624	3732	37,73	1,61
or. Codru	14288	10992	12433	13641	14605	316	2,22	0,11
or. Durleşti	15387	17709	17709	17284	16546	1159	7,53	0,36
or. Sângera	7294	7698	7898	7918	7795	501	6,87	0,33
or. Vadul lui Vodă	4596	4982	4882	4660	4354	-242	-5,27	-0,27
or. Vatra	3297	3499	3438	3293	3088	-210	-6,36	-0,33
POPULAŢIA RURALĂ	68014	69083	69828	69682	68436	422	0,62	0,03
SATE	13403	12647	12604	12578	12353	-1050	-7,83	-0,41
Condriţa	700	866	913	911	895	195	27,84	1,24
Coloniţa	3301	3243	3261	3254	3196	-105	-3,18	-0,16
Ghidighici	5101	4889	4886	4875	4788	-313	-6,13	-0,32
Dobrogea şi Revaca	4301	3648	3545	3537	3474	-827	-19,22	-1,06
COMUNE	54611	56436	57224	57104	56083	1472	2,70	0,13
Baciori	10602	10087	10076	10055	9876	-727	-6,85	-0,35
Bubuieci	6701	6130	5992	5979	5872	-829	-12,37	-0,66
Budeşti	5001	5250	5358	5347	5251	250	5,00	0,24
Ciorescu	7101	9657	10348	10326	10142	3040	42,81	1,80
Cruzeşti	1700	1781	1816	1812	1780	80	4,68	0,23
Grătieşti	6201	5500	5372	5361	5265	-936	-15,10	-0,81
Tohatin	2501	3190	3382	3375	3315	814	32,56	1,42
Truşeni	8002	7882	7897	7881	7740	-262	-3,27	-0,17
Stăuceni	6801	6958	6982	6967	6843	41	0,61	0,03

Sursa: Calculat după datele din: ***, *Chişinău în cifre. Anuar statistic 2005*, Direcţia Generală pentru Statistică Chişinău